



แบบแสดงรายการข้อมูลประจำปี

สิ้นสุดวันที่ 31 ธันวาคม 2550

บริษัท เจนเนอร์ล เอนจิเนียริง จำกัด (มหาชน)

สารบัญ

ส่วนที่ 1	ข้อมูลสรุป	ส่วนที่ 1	หน้าที่ 1
ส่วนที่ 2	บริษัทที่ออกหลักทรัพย์	ส่วนที่ 2	หน้าที่ 1
	1. ปัจจัยความเสี่ยง	ส่วนที่ 2	หน้าที่ 2
	2. ลักษณะการประกอบธุรกิจ	ส่วนที่ 2	หน้าที่ 5
	3. การประกอบธุรกิจของแต่ละสายผลิตภัณฑ์	ส่วนที่ 2	หน้าที่ 11
	4. การวิจัยและการพัฒนา	ส่วนที่ 2	หน้าที่ 19
	5. ทรัพย์สินที่ใช้ในการประกอบธุรกิจ	ส่วนที่ 2	หน้าที่ 20
	6. โครงการในอนาคต	ส่วนที่ 2	หน้าที่ 22
	7. ข้อพิพาททางกฎหมาย	ส่วนที่ 2	หน้าที่ 23
	8. โครงสร้างเงินทุน	ส่วนที่ 2	หน้าที่ 24
	9. การจัดการ	ส่วนที่ 2	หน้าที่ 26
	10. การควบคุมภายใน	ส่วนที่ 2	หน้าที่ 49
	11. รายการระหว่างกัน	ส่วนที่ 2	หน้าที่ 50
	12. ฐานะการเงินและผลการดำเนินงาน	ส่วนที่ 2	หน้าที่ 52
	13. ข้อมูลอื่นที่เกี่ยวข้อง	ส่วนที่ 2	หน้าที่ 78
ส่วนที่ 3	การรับรองความถูกต้องของข้อมูล	ส่วนที่ 3	หน้าที่ 1
เอกสารแนบ 1	1. รายละเอียดเกี่ยวกับผู้บริหารและผู้มีอำนาจควบคุม ของบริษัท	ส่วนที่ 3	หน้าที่ 4
เอกสารแนบ 2	2. รายละเอียดเกี่ยวกับกรรมการของบริษัทย่อย	ส่วนที่ 3	หน้าที่ 11
เอกสารแนบอื่น ๆ	รายงานคณะกรรมการตรวจสอบ	ส่วนที่ 3	หน้าที่ 12
	รายงานความรับผิดชอบของคณะกรรมการต่อรายงาน ทางการเงิน	ส่วนที่ 3	หน้าที่ 14

ส่วนที่ 1

ข้อมูลสรุป (Executive Summary)

บริษัท เจนเนอรัล เอนจิเนียริง จำกัด (มหาชน) (“บริษัทฯ”) ชื่อภาษาอังกฤษ General Engineering Public Company Limited จัดทะเบียนก่อตั้งเป็นบริษัทจำกัด เมื่อวันที่ 14 กันยายน 2505 นับเวลา 45 ปี ซึ่งเริ่มจากเป็นบริษัทผลิตเสาเข็มคอนกรีต บริษัทฯ ได้เข้าจดทะเบียนเป็นบริษัท หลักทรัพย์รับอนุญาต เมื่อวันที่ 28 มีนาคม 2534 ในหมวดกลุ่มอสังหาริมทรัพย์และก่อสร้าง (วัสดุ ก่อสร้าง) แปรสภาพเป็นบริษัทมหาชน เมื่อวันที่ 5 พฤศจิกายน 2536 เดิมชื่อบริษัท เจนเนอรัล เอนจิเนียริง จำกัด (มหาชน) เปลี่ยนชื่อเมื่อ 17 ธันวาคม 2546 เปลี่ยนชื่อหลักทรัพย์ในการซื้อขายในตลาด หลักทรัพย์แห่งประเทศไทยจาก GEL เป็น GEN บริษัทฯ ได้ออกใบสำคัญแสดงสิทธิซื้อหุ้นสามัญ GEN-W1 จำนวน 238,362,035 หน่วย ในวันที่ 2 มิถุนายน 2548 ซึ่งมีอายุ 5 ปี ใช้สิทธิซื้อหุ้นสามัญ ครั้งสุดท้ายวันที่ 30 กันยายน 2553

บริษัทฯ ได้มีการพัฒนาผลิตภัณฑ์มาโดยตลอด และได้ผลิตวัสดุก่อสร้างเพิ่มขึ้นอีกหลาย ผลิตภัณฑ์ ซึ่งเป็นการเพิ่มเพื่อให้เกิดความหลากหลายแก่ลูกค้าของบริษัทฯ บริษัทฯ ได้เป็นตัวแทนส่ง วัสดุจากต่างประเทศเข้ามาจำหน่าย บริษัทฯ มีลูกค้าทั้งที่เป็นภาคเอกชนและภาครัฐ นโยบายหลักของ บริษัทฯ คือ การผลิตจำหน่ายและการบริการสินค้าที่มีคุณภาพได้มาตรฐานสากล ทั้งนี้เพื่อเป็นการ รับผิดชอบต่อสังคม

ในปี 2550 ที่ผ่านมานโยบายหลักคือการลดต้นทุน พัฒนาระบบการผลิต ลดความ สูญเสีย เพื่อให้ได้ผลิตภัณฑ์ที่มีคุณภาพ และสามารถแข่งขันกับคู่แข่งได้

สำหรับผลการดำเนินงานในปี 2550 บริษัทฯ และบริษัทย่อยมีรายได้รวม 1,124.21 ล้านบาท เพิ่มขึ้นจากปี 2549 จำนวน 1,070.00 ล้านบาท คิดเป็นร้อยละ 5.07 ต้นทุนขาย ค่าใช้จ่าย การขายและการบริหารรวม 1,056.74 ล้านบาท เพิ่มขึ้นจากปี 2549 จำนวน 1,027.95 ล้านบาท คิด เป็นร้อยละ 2.80 กำไรสุทธิ 58.91 ล้านบาท เพิ่มขึ้นจากปี 2549 จำนวน 33.06 ล้านบาท คิดเป็น ร้อยละ 78.19

ฐานะทางการเงิน ณ วันที่ 31 ธันวาคม 2550 บริษัทฯ และบริษัทย่อยมีสินทรัพย์รวม 919.94 ล้านบาท เพิ่มขึ้นจากปี 2549 จำนวน 816.02 ล้านบาท คิดเป็นร้อยละ 12.73 หนี้สินรวม 404.60 ล้านบาท เพิ่มขึ้นจากปี 2549 จำนวน 364.67 ล้านบาท คิดเป็นร้อยละ 10.95 ส่วนของผู้ถือหุ้น 515.34 ล้านบาท เพิ่มขึ้นจากปี 2549 จำนวน 451.35 ล้านบาท คิดเป็นร้อยละ 14.18 โดยมีสัดส่วน หนี้สินต่อทุนเท่ากับ 0.78

(ผู้ลงทุนควรอ่านรายละเอียดข้อมูลในส่วนที่ 2 ก่อนตัดสินใจลงทุนในหลักทรัพย์)

ส่วนที่ 2
บริษัทที่ออกหลักทรัพย์

ชื่อบริษัทที่ออกหลักทรัพย์	:	บริษัท เจนเนอรัล เอนจิเนียริง จำกัด (มหาชน)
ประเภทธุรกิจ	:	ประกอบธุรกิจผลิตวัสดุก่อสร้างและบริการ
ชื่อในการซื้อขายใน	:	“GEN” อยู่ในกลุ่มอสังหาริมทรัพย์และก่อสร้าง (วัสดุก่อสร้าง)
ตลาดหลักทรัพย์แห่งประเทศไทย	:	
สำนักงานใหญ่	:	44/2 หมู่ 2 ถนนติวานนท์ ตำบลบางกะดี อำเภอเมือง จังหวัดปทุมธานี 12000
โทรศัพท์	:	66 (0) 2501-2020, 2501-1055
โทรสาร	:	66 (0) 2501-2134, 2501-2468
Home Page	:	www.gel.co.th
E-mail address	:	gel@gel.co.th
ส่วนนักลงทุนสัมพันธ์	:	66 (0) 2501- 2020 ต่อ 555

1. ปัจจัยความเสี่ยง

ปัจจัยความเสี่ยงต่าง ๆ ของบริษัทฯ พิจารณาได้ดังนี้

1. ความเสี่ยงจากการปรับตัวของราคาวัตถุดิบ

บริษัทฯ เป็นธุรกิจผลิตวัสดุก่อสร้าง วัตถุดิบหลักที่ใช้มี ปูนซีเมนต์, ลวด, เหล็กเส้น, หินทราย ปัจจุบันราคาได้ถูกปรับขึ้นมาสูง และมีแนวโน้มจะสูงขึ้นไปอีกในปี 2551 การปรับตัวของราคาวัตถุดิบเป็นสิ่งที่ควบคุมไม่ได้ แม้ว่าบางครั้งภาครัฐจะพยายามควบคุมก็ตาม แต่ก็ต้องให้ขึ้นราคาตามกลไกของตลาด ซึ่งจะมีผลกระทบต่อต้นทุนสินค้า ทำให้ต้นทุนสินค้าเพิ่มขึ้น

ราคาวัตถุดิบที่เพิ่มขึ้น บางครั้งบริษัทฯ สามารถผลักภาระให้กับลูกค้าได้บ้าง ในกรณีที่ลูกค้ามีความเข้าใจภาวะตลาด แต่ในด้านการแข่งขันกันแล้วบริษัทฯ ไม่สามารถทำเช่นนั้นได้ บริษัทฯ จะดำเนินการวางแผนตกลงราคาซื้อขายกับผู้ผลิตวัตถุดิบ โดยเฉพาะโครงการใหญ่ ๆ หรืองานที่ผลิตเป็นประจำ เป็นการตกลงราคาล่วงหน้าก่อนที่บริษัทฯ จะไปเสนอราคากับลูกค้า การติดตามราคาวัตถุดิบต้องติดตามอย่างใกล้ชิด

2. ความเสี่ยงในการจัดหาวัตถุดิบ

วัตถุดิบที่บริษัทฯ ใช้ร้อยละ 80 ของปริมาณการใช้วัตถุดิบในการผลิตทั้งหมด เป็นวัตถุดิบที่ผลิตในประเทศ เมื่อราคาวัตถุดิบเพิ่มสูงขึ้น สิ่งที่จะตามมาคือ วัตถุดิบขาดแคลนเป็นบางขณะ วัตถุดิบบางรายการเป็นการขายแบบผูกขาด ทำให้การต่อรองเป็นไปได้น้อย

ในเรื่องนี้บริษัทฯ ได้แก้ปัญหาคือ มีการติดตามข่าวคราวของตลาดวัตถุดิบอย่างใกล้ชิด มีการวางแผนการซื้อวัตถุดิบอย่างเหมาะสมและเพียงพอกับการผลิต บางครั้งก็มีการซื้อวัตถุดิบล่วงหน้า ปัญหาจะเกิดก็จากการขาดแคลนวัตถุดิบในประเทศจริง ๆ แต่ทั้งนี้บริษัทฯ มีเครดิตเป็นที่เชื่อถือของผู้ผลิตวัตถุดิบ

3. ความเสี่ยงจากการแข่งขัน

เป็นการแข่งขันในธุรกิจเดียวกันระหว่างผู้ผลิตในประเทศ ส่วนใหญ่การแข่งขันด้านราคา เนื่องจากแต่ละธุรกิจพยายามรักษาสภาพคล่องของธุรกิจ และให้โรงงานมีงานผลิตอย่างต่อเนื่อง คู่แข่งในปัจจุบันเป็นคู่แข่งที่ผ่านพ้นวิกฤตเศรษฐกิจมาแล้วทั้งนั้น จึงเป็นธุรกิจที่แข็งแกร่ง มีศักยภาพในการดำเนินธุรกิจ

บริษัทฯ ได้ปรับกลยุทธ์โดยพิจารณาถึง

1. ต้นทุน มีการพัฒนากระบวนการผลิตอย่างสม่ำเสมอ เพื่อให้มีต้นทุนที่สามารถแข่งขันได้ โดยจากงบการเงินปัจจุบันจะเห็นได้ว่า อัตราต้นทุนผลิตต่อค่าขายลดลง เมื่อเทียบกับปี 2549

2. เทคนิคและคุณภาพ บริษัทฯ จะผลิตสินค้าที่ใช้เทคนิคที่แตกต่างจากคู่แข่งอื่น เพื่อให้สินค้ามีมูลค่าเพิ่มมากขึ้น มีสินค้าที่หลากหลาย คุณภาพเป็นที่ยอมรับของลูกค้า
3. ศักยภาพในการทำงานให้แล้วเสร็จ โดยไม่ทำให้ลูกค้าเสียหายหรือมีค่าใช้จ่ายเพิ่ม ซึ่งในเรื่องนี้เป็นจุดแข็งของบริษัทฯ ข้อหนึ่ง

4. ความเสี่ยงในการให้สินเชื่อกับลูกค้า

เนื่องจากบริษัทฯ เป็นผู้ผลิตวัสดุก่อสร้าง เพื่อส่งขายให้กับผู้รับเหมารายใหญ่ ในประเทศไทยมีผู้รับเหมารายใหญ่ไม่มากรายนัก หากการจ่ายเงินของลูกค้ามีปัญหา ก็จะกระทบต่อสภาพคล่องของบริษัทฯ เป็นอย่างมาก

บริษัทฯ ได้ป้องกันความเสี่ยงโดยได้พยายามกระจายการขายไปยังลูกค้าขนาดปานกลาง และขายให้กับเจ้าของงานโดยตรง บริษัทฯ มีนโยบายการขายที่มีประสิทธิภาพคือ ขายแล้วต้องเก็บเงินได้ จึงทำให้บริษัทฯ มีการคัดเลือกลูกค้ามากขึ้น และมีโอกาสในการขอหลักประกัน คือ เรียกชำระเงินค่าสินค้าล่วงหน้าบางส่วนหรือขอหนังสือค้ำประกันจากธนาคาร

5. ความเสี่ยงต่อภาวะเศรษฐกิจของประเทศ

การก่อสร้างเป็นสิ่งที่เติบโตไปในทางเดียวกันกับภาวะเศรษฐกิจที่ดีขึ้นของประเทศไม่ว่าจะเป็นอาคารสำนักงาน อาคารที่พักอาศัย และโครงการสาธารณูปโภค

ซึ่งทางสภาวการณ์ทางการเมืองและเศรษฐกิจของประเทศ ยังไม่มีความไม่แน่นอน โครงการต่าง ๆ ก็จะเลื่อนออกไป และในสวนเอกชนก็จะมีการชะลอการซื้อ เพื่อรอดูสถานการณ์ สำหรับปี 2550 การซื้อมาจากเอกชน คิดเป็นร้อยละ 66.46 จากหน่วยงานของรัฐคิดเป็นร้อยละ 33.54

6. ความเสี่ยงจากการเสนอขายใบสำคัญแสดงสิทธิเพื่อซื้อหุ้นสามัญของบริษัท

ขณะนี้บริษัทฯ ได้ออกใบสำคัญแสดงสิทธิฯ ให้กับผู้ถือหุ้น ซึ่งบริษัทฯ คาดหวังว่าราคาหุ้นสามัญของบริษัทฯ จะมีมูลค่าสูงพอที่จะทำให้ผู้ถือใบสำคัญแสดงสิทธิฯ ได้ใช้สิทธินั้น ภายในกำหนดเวลา เพราะเป็นช่องทางในการเพิ่มทุนของบริษัทฯ

บริษัทฯ เล็งเห็นว่าผลประโยชน์ของบริษัทฯ ความเชื่อมั่นของผู้ลงทุนที่มีต่อบริษัทฯ จะเป็นตัวผลักดันให้ราคาหุ้นสามัญของบริษัทฯ ในตลาดหลักทรัพย์ฯ มีราคาซื้อขายสูงขึ้น ซึ่งบริษัทฯ จะต้องดูแลในเรื่องผลประโยชน์ให้ได้อย่างสม่ำเสมอ มีความโปร่งใสในการดำเนินงาน ให้ความเชื่อมั่นกับผู้ลงทุน บริษัทฯ มีธรรมาภิบาลที่ดีและพัฒนาบริษัทฯ ให้เป็นที่สนใจของนักลงทุนทั่วไป

7. ความเสี่ยงในการจ่ายเงินปันผล

บริษัทฯ จะสามารถจ่ายเงินปันผลได้ เมื่อบริษัทมีกำไร มีกำไรสะสม และมีสภาพคล่องที่เพียงพอ

บริษัทฯ จะต้องเพิ่มความพยายามในการดำเนินกิจการให้มีผลกำไร เพื่อล้างขาดทุนสะสม และให้มีงบกระแสเงินสดที่เพียงพอจะจ่ายเงินปันผลได้

2. ลักษณะการประกอบธุรกิจ

2.1 ประวัติและความเป็นมา

บริษัท เอนเนอร์ยี เอ็นจิเนียริง จำกัด (มหาชน) (บริษัทฯ) จดทะเบียนก่อตั้งเริ่มแรก เมื่อวันที่ 14 กันยายน 2505 โดยคุณหญิงชัญฉวี จาคิวณิช ด้วยทุนจดทะเบียนห้าแสนบาท ในชื่อบริษัท เอนเนอร์ยี เอ็นจิเนียริง จำกัด ทำการผลิตเสาเข็มคอนกรีตอัดแรง ซึ่งขณะนั้นนำมาใช้แทนเสาเข็มไม้ บริษัทฯ ได้เข้าจดทะเบียนเป็นบริษัทหลักทรัพย์รับอนุญาตในตลาดหลักทรัพย์แห่งประเทศไทย เมื่อวันที่ 28 มีนาคม 2534 ในกลุ่มอสังหาริมทรัพย์และก่อสร้าง (วัสดุก่อสร้าง) และทำการแปรสภาพเป็นบริษัท มหาชน เมื่อวันที่ 5 พฤศจิกายน 2536 โดยมีทุนจดทะเบียน 180 ล้านบาท แบ่งเป็นหุ้นสามัญ 18 ล้านหุ้น มูลค่าหุ้นละ 10 บาท

ปัจจุบันบริษัทฯ มีทุนจดทะเบียน 715,218,750 บาท และทุนชำระแล้ว 476,812,500 บาท แบ่งเป็น 476,812,500 หุ้น มูลค่าหุ้นละ 1.00 บาท บริษัทฯ ได้ออกใบสำคัญแสดงสิทธิในการซื้อหุ้นสามัญจำนวน 238,362,035 หน่วย ซึ่งซื้อขายในตลาดหลักทรัพย์ฯ ในชื่อ “GEN-W1” และธุรกิจหลักของบริษัทฯ คือ ผลิตวัสดุก่อสร้าง เสาเข็มคอนกรีตอัดแรง คานสะพาน พื้นและผนังคอนกรีตสำเร็จรูป คอนกรีตเสริมใยแก้ว ปูนซีเมนต์ผสมสารป้องกันการหดตัว และพื้นคอนกรีตอัดแรงในที่ชนิดไร้คาน ตลอดจนให้บริการติดตั้งวัสดุต่อพื้นสะพาน วัสดุตาข่ายเสริมกำลังดิน วัสดุรองคานสะพาน กำแพงกันเสียง และบริษัทฯ ได้รับการแต่งตั้งเป็นตัวแทนจำหน่ายสินค้ายี่ห้อ Bodan ซึ่งเป็นผู้ผลิตแผ่นข้ามรางรถไฟ และอุปกรณ์รถไฟ

2.2 ภาพรวมการประกอบธุรกิจของบริษัทฯ บริษัทย่อย บริษัทร่วม และบริษัทอื่น ๆ

บริษัทฯ และบริษัทย่อยประกอบธุรกิจหลัก 3 ประเภท คือ

1. ผลิตวัสดุก่อสร้างและการให้บริการ
2. ธุรกิจการลงทุน
3. ธุรกิจอื่น ๆ

โครงสร้างการถือหุ้นของกลุ่มบริษัท เจนเนอรัล เอนจิเนียริง จำกัด (มหาชน)

ณ วันที่ 31 ธันวาคม 2550

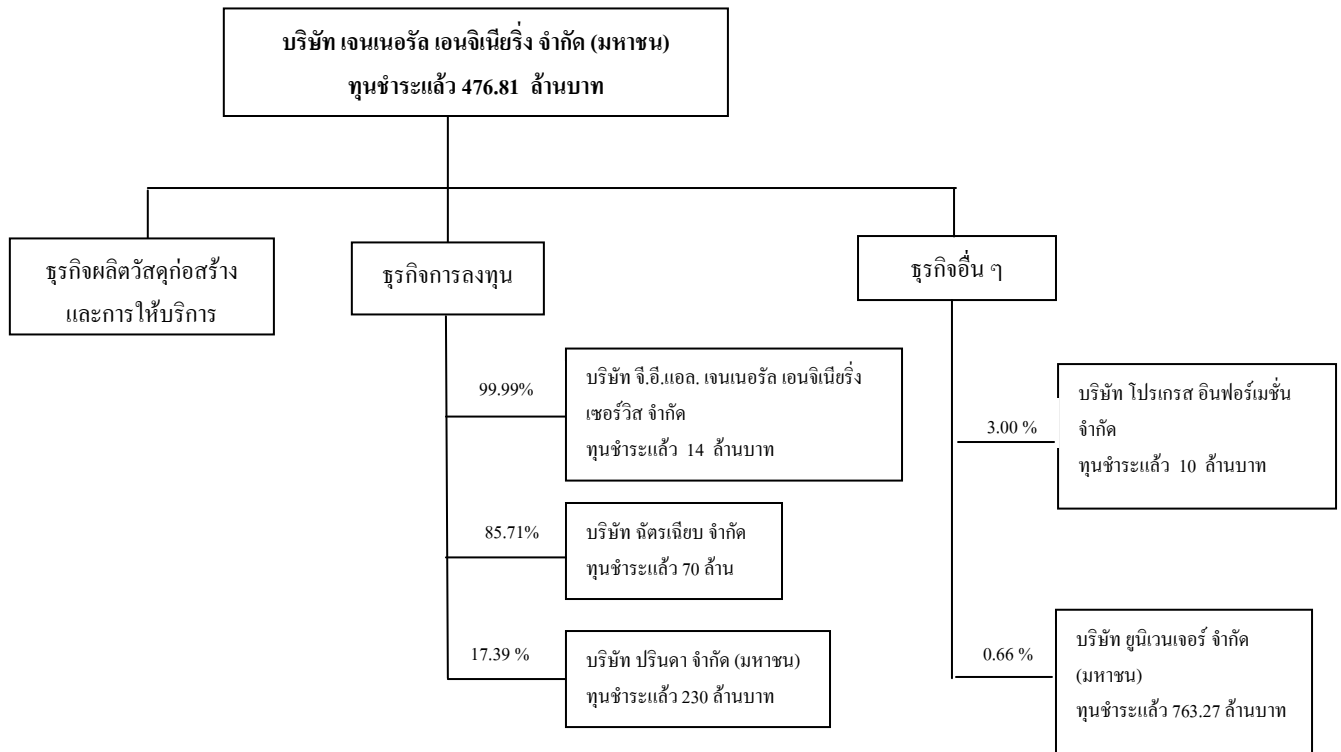

- หมายเหตุ**
- บริษัทได้ขายหุ้นสามัญในบริษัท เจนเนอรัล อาร์คิเทคเชอรัล ฟริคาสท์ คอนกรีต จำกัด ซึ่งบริษัทฯ ถือหุ้นอยู่ร้อยละ 51 มีทุนจดทะเบียนและชำระแล้ว 50 ล้านบาท ไปให้กับบุคคลภายนอก เมื่อวันที่ 26 พฤศจิกายน 2550 ทั้งนี้เนื่องจากบริษัทฯ ได้หยุดดำเนินกิจการมาหลายปี และมีขาดทุนสะสม
 - บริษัท สยามเอนทราโค อีควิปเมนต์ จำกัด ซึ่งบริษัทฯ ถือหุ้นอยู่ร้อยละ 10 มีทุนจดทะเบียนและชำระแล้ว 10 ล้านบาท บริษัทฯ ได้ขอจดทะเบียนเลิกบริษัทกับนายทะเบียนและได้รับจดทะเบียนไว้เมื่อวันที่ 14 กันยายน 2550
 - ไม่มีบุคคลที่มีความขัดแย้ง ถือหุ้นในบริษัทย่อยและบริษัทร่วมเกินร้อยละ 10

รายชื่อบริษัทย่อยและบริษัทร่วมอื่น ๆ ณ วันที่ 31 ธันวาคม 2550

บริษัท	ประกอบธุรกิจ	สัดส่วน	ทุนที่เรียกชำระ	ต้นทุนเงินลงทุน (ล้านบาท)	มูลค่าเงินลงทุน (ล้านบาท)
บริษัทย่อย บริษัท จี.อี.แอล. เจนเนอรัล เอนจิเนียริ่ง เซอร์วิส จำกัด 44/2 หมู่ 2 ถ. ดิวานนท์ ต. บางกะปิ อ. เมืองปทุมธานี จ. ปทุมธานี 12000 โทรศัพท์ 66 (0) 2501-2020 โทรสาร 66 (0) 2501-2134	รับติดตั้งและบริการ คอกเสาเข็ม คอนกรีตอัดแรง	99.99	14.00	13.99	12.60
บริษัท ฉัตรเกษيب จำกัด 888/140 เลขที่ 143, 146-149 อาคารมหาพลาซ่า ชั้น 14 ถ. เพชรจินต แขวงลุมพินี เขตปทุมวัน กรุงเทพฯ 10330 โทรศัพท์ 66 (0) 2627-3901 โทรสาร 66 (0) 2627-3902	พัฒนาที่ดินและ ให้เช่าอาคาร	85.71	70.00	60.00	28.40
บริษัทร่วม บริษัท ปรีนดา จำกัด (มหาชน) 151 หมู่ 7 ถ. ศิรินคร ต. ห้วยกะปิ อ. เมืองชลบุรี จ. ชลบุรี 20000 โทรศัพท์ (038) 276-800 โทรสาร (038) 276-800 2170 บางกอกทาวเวอร์ ชั้น 12 ถนนเพชรบุรีตัดใหม่ ต. บางกะปิ อ. ห้วยขวาง กรุงเทพฯ 10310 โทรศัพท์ 66 (0) 2308-0720 โทรสาร 66 (0) 2308-0729	จำหน่ายหินทราย เพื่อก่อสร้าง	17.39	230.00	87.13	-
บริษัทอื่น ๆ บริษัท โปรเกรส อินฟอร์เมชั่น จำกัด 487/1 ถนนศรีอยุธยา แขวงพญาไท เขตราชเทวี กรุงเทพฯ 10400 โทรศัพท์ 66 (0) 2642-7242 โทรสาร 66 (0) 2642-7243	จำหน่ายข้อมูลและ โปรแกรม คอมพิวเตอร์	3.00	10.00	0.30	-

บริษัท	ประกอบธุรกิจ	สัดส่วน	ทุนที่เรียกชำระ	ต้นทุนเงินลงทุน (ล้านบาท)	มูลค่าเงินลงทุน (ล้านบาท)
บริษัท ยูนิเวนเจอร์ จำกัด (มหาชน) 888/210-212 ชั้น 2 อาคารมหาทุน พลาซ่า ถนนเพลินจิต แขวงลุมพินี เขตปทุมวัน กรุงเทพฯ 10330 โทรศัพท์ 66 (0) 2255-9401 โทรสาร 66 (0) 2255-9418	ผลิตและจำหน่าย สังกะสีอัลลอยด์ และธุรกิจการลงทุน	0.66	763.27	22.82	22.82

2.3 โครงสร้างรายได้

โครงสร้างรายได้จากการประกอบธุรกิจของบริษัทฯ และบริษัทย่อย ตั้งแต่ปี 2548 ถึงสิ้นปี 2550 สามารถจำแนกตามกลุ่มธุรกิจได้ดังนี้

กลุ่มธุรกิจ	ดำเนินการโดย	% การถือหุ้น ของบริษัทฯ	ปี 2550		ปี 2549		ปี 2548	
			ล้านบาท	%	ล้านบาท	%	ล้านบาท	%
ธุรกิจผลิตวัสดุก่อสร้าง	บมจ. เจนเนอรัล เอนจิเนียริง							
ผลิตเสาเข็มคอนกรีตอัดแรง			555.48	49.41	554.92	51.86	469.52	56.13
ผลิตกันชนคอนกรีตพิเศษ			231.64	20.60	221.41	20.69	231.01	27.62
ผลิตกันชนพิเศษ			74.83	6.66	45.41	4.25	49.42	5.91
โครงการพิเศษ			197.24	17.54	171.96	16.07	42.41	5.07
รวม			1,059.19	94.22	993.70	92.87	792.36	94.73

กลุ่มธุรกิจ	ดำเนินการโดย	% การถือหุ้น ของบริษัทฯ	ปี 2550		ปี 2549		ปี 2548	
			ล้านบาท	%	ล้านบาท	%	ล้านบาท	%
รายได้บริการ	บจก. จีอีแอล เคนเนอรัล เอนจิเนียริ่ง เซอร์วิส	99.99	0.82	0.07	0.17	0.02	5.23	0.63
รวมรายได้จากการขายและบริการ			1,060.01	94.29	993.87	92.89	797.59	95.36
รายได้ค่าเช่าร้านค้าและบริการ	บจก. ลีตรเจ็บบ	85.71	31.38	2.79	33.59	3.14	21.70	2.59
ธุรกิจการลงทุน	บมจ. เคนเนอรัล เอนจิเนียริ่ง	-	8.05	0.72	-	-	-	-
รายได้จากการคิดบัญชีหนี้สินที่ค้างชำระนาน			8.68	0.77	1.56	0.15	4.10	0.49
รายได้จากการโอนกลับรายการค่าเพื่อหนี้สงสัยจะสูญ กำไรจากการจำหน่ายทรัพย์สินถาวรและคอนโดมิเนียม ที่ไม่ได้ใช้ในการดำเนินงาน			0.47	0.04	-	-	0.11	0.01
รายได้ค่านายหน้า			-	-	-	-	-	-
รายได้จากการขายเศษซาก			3.0	0.27	4.38	0.41	3.70	0.44
รายได้จากการโอนกลับรายการค่าเพื่อขาดทุนจากการ ตีราคาทรัพย์สินถาวร			-	-	-	-	-	-
เงินปันผลรับ			0.5	0.04	-	-	-	0.06
ดอกเบี้ยรับและอื่น ๆ			6.37	0.57	0.50	0.05	0.50	0.64
กำไรจากการปรับโครงสร้างหนี้			-	-	7.30	0.68	5.30	-
กำไรจากอัตราแลกเปลี่ยน			-	-	0.15	0.01	-	-
รวม			27.07	2.41	13.89	1.30	13.71	1.64
ธุรกิจการลงทุน	บจก. จี.อี.แอล. เคนเนอรัล เอนจิเนียริ่ง เซอร์วิส	99.99	-	-	-	-	0.10	0.01
รายได้จากการโอนกลับรายการค่าเพื่อหนี้สงสัยจะสูญ			-	-	-	-	0.10	0.01
กำไรจากการจำหน่ายทรัพย์สินถาวรและคอนโดมิเนียม ที่ไม่ได้ใช้ในการดำเนินงาน			-	-	-	-	-	-
ดอกเบี้ยรับและอื่น ๆ			1.09	0.31	0.96	0.09	0.08	0.01
รวม			1.09	0.31	0.96	0.09	0.18	0.02
ธุรกิจการลงทุน	บจก. เคนเนอรัล อาร์ทีเคเซอร์วิซ พริคาสท์ คอนกรีต	51.00	-	-	0.28	0.03	-	-
รายได้จากการโอนกลับรายการค่าเพื่อหนี้สงสัยจะสูญ			0.07	0.01	-	-	0.54	0.07
ดอกเบี้ยรับและอื่น ๆ			-	-	-	-	-	-
รวม			0.07	0.01	0.28	0.03	0.54	0.07
ธุรกิจการลงทุน	บจก. ลีตรเจ็บบ	85.71	1.23	0.11	-	-	-	-
รายได้ค่าสนับสนุนการโฆษณา			-	-	-	-	1.20	0.14
รายได้จากการยกเลิกค่าเช่า			3.36	0.30	0.75	0.07	1.50	0.18
ดอกเบี้ยรับและอื่น ๆ			-	-	-	-	-	-
รวม			4.59	0.41	0.75	0.07	2.70	0.32
รวมรายได้จากธุรกิจการลงทุน			32.82	2.92	15.88	1.48	17.26	2.05
กลับรายการสำรองเผื่อภาระหนี้สินของบริษัทร่วม			-	-	26.65	2.49	-	-
รวมรายได้			1,124.21	100.00	1,070.00	100.00	836.42	100.00

2.4 เป้าหมายการดำเนินธุรกิจ

บริษัทฯ มีความมุ่งมั่นที่จะเป็นผู้นำในการผลิตวัสดุก่อสร้างในตลาด เป็นที่ยอมรับในคุณภาพ และการบริการ ความสำเร็จของบริษัทฯ ในการที่จะทำให้ลูกค้ามีความพึงพอใจ สามารถให้คำปรึกษาแก่ลูกค้าทางด้านเทคนิคต่าง ๆ ไม่ทำให้ลูกค้ามีความเสียหาย ทำให้สินค้าของบริษัทฯ มีคุณภาพแตกต่างจากผู้ผลิตอื่น

บริษัทฯ พยายามให้ความรู้ในเรื่องความเสียหายที่อาจเกิดขึ้นจากการใช้วัสดุที่ไม่ได้มาตรฐาน ราคาถูก โดยการสื่อสารสิ่งตีพิมพ์ เพราะความเสียหายนั้นอาจจะให้ผลกระทบเกินกว่าจะรับได้

3. การประกอบธุรกิจของแต่ละสายผลิตภัณฑ์

3.1 ลักษณะผลิตภัณฑ์และบริการ

- ธุรกิจผลิตวัสดุก่อสร้างและบริการดำเนินการ โดยบริษัท เจนเนอรัล เอนจิเนียริง จำกัด

(มหาชน)

กลุ่มผลิตภัณฑ์	ชื่อผลิตภัณฑ์	คุณสมบัติ	การใช้งาน
ผลิตภัณฑ์เสาเข็ม คอนกรีตอัดแรง	* เสาเข็มเหลี่ยม, * เสาสี่เหลี่ยมกลวง, * เสาเข็มรูปตัวไอ (I)	เป็นเสาที่มีประสิทธิภาพ ประหยัดเวลา และค่าใช้จ่าย ในการก่อสร้าง	หน่วยงานราชการ, รัฐวิสาหกิจ,ห้างสรรพสินค้า, มหาวิทยาลัย,สนามบิน, บ้านจัดสรร และงานสะพาน เป็นต้น
ผลิตภัณฑ์พื้นและผนัง คอนกรีต	* ผลิตภัณฑ์คอนกรีต เสริมใยแก้ว (GRC) ผนังคอนกรีตสำเร็จรูป พื้นกึ่งสำเร็จรูป	นำใยแก้วมาเสริมในคอนกรีต โดยไม่เสริมเหล็ก ทำชิ้นงาน ได้รูปทรงต่าง ๆ มีลักษณะคมชัด สวยงาม น้ำหนักเบา ง่ายต่อการ ติดตั้ง ซึ่งคอนกรีตธรรมดาทำได้อ ยาก สามารถควบคุมคุณภาพและ มาตรฐานได้สม่ำเสมอทั้งแผ่น ทำให้การก่อสร้างเป็นไปอย่าง รวดเร็ว ตามที่เจ้าของโครงการ ออกแบบ ออกแบบเพื่อใช้งานพื้นที่มีช่วง เสากว้างเกินกว่ามาตรฐานปกติ สามารถทดแทนไม้แบบ และเป็น พื้นรับน้ำหนักได้ตามที่ ผู้ออกแบบต้องการ มีความ รวดเร็วในการติดตั้ง	สำหรับลูกค้าที่ต้องการใช้ ผลิตภัณฑ์ที่เป็นลักษณะ พิเศษเฉพาะ เช่น หอประชุม กองทัพเรือ, สถานีรถไฟฟ้ ใต้ดินหัวลำโพง เป็นต้น งานโรงงาน, ห้างสรรพสินค้า, อาคารสูง, สนามกีฬา เป็นต้น งานโรงงาน, งานสะพาน

กลุ่มผลิตภัณฑ์	ชื่อผลิตภัณฑ์	คุณสมบัติ	การใช้งาน
	พื้นคอนกรีตอัดแรง ในเทคนิคไร้คาน	ใช้สำหรับพื้นที่ที่ต้องการช่วงห่าง ของเสากว้างกว่าปกติ และไม่ ต้องการมีคานรับพื้น เพื่อให้ อาคารมีเสาน้อย มีพื้นที่ใช้สอย มากขึ้น ก่อสร้างได้รวดเร็ว	อาคารจอดรถ, พื้นอาคารสูง
ผลิตภัณฑ์พิเศษ	* ซีเมนต์พิเศษเดนกา (DENKA) ไบรสตาร์ (BRISTAR) * วัสดุรอยต่อพื้น สะพาน วัสดุตาข่ายเสริม กำลังดิน	เป็นปูนซีเมนต์ชนิดไม่หดตัว และ รับกำลังอัดสูง ใช้ในงานติดตั้ง เครื่องจักร เป็นผลิตภัณฑ์เดียว จากหลายสิบผลิตภัณฑ์ที่ผ่านการ ทดสอบคุณภาพ และอนุมัติให้ใช้ ในการติดตั้งเครื่องกำเนิดไฟฟ้า ของการไฟฟ้าฝ่ายผลิตแห่ง ประเทศไทย ใช้ทำลายหินหรือคอนกรีต เสริมเหล็ก แทนการใช้ระเบิด ไม่เป็นอันตรายต่อบริเวณ ข้างเคียงและสิ่งแวดล้อม เป็นวัสดุเชื่อมต่อพื้นสะพาน เพื่อ ให้ยานพาหนะแล่นผ่านช่องว่าง ระหว่างพื้นสะพานได้เรียบ ไม่สะดุดและไม่เกิดเสียงดัง โดย สะพานยังสามารถขยับตัวได้ อย่างอิสระ เป็นวัสดุที่ผลิตจากโพลีเมอร์ ชนิดพิเศษ มีความแข็งแรงไม่ เป็นสนิม ทนทานต่อแสงแดด กรด และด่างในธรรมชาติ ใช้ เสริมกำลังดิน	โรงไฟฟ้าของ EGAT โรงไฟฟ้า IPP และ SPP โรงปิโตรเคมี โรงกลั่นน้ำมัน โรงเหล็ก โรงงานกระดาษ โรงงานน้ำตาล ฯลฯ งานทำลายหินบริเวณ จ.ภูเก็ต เกาะสมุย, เกาะพะงัน, หินขวางแนวท่อส่งน้ำของ NPT ระยอง งานรื้อทำลาย โครงสร้างคอนกรีตเสริม เหล็กของโรงไฟฟ้าวังน้อย ฯลฯ ทางด่วน, ทางยกระดับ และ สะพานข้ามแม่น้ำ ก่อสร้างคันทาง, กำแพงกัน ดินและการทรุดตัวของชั้น ดินอ่อน

กลุ่มผลิตภัณฑ์	ชื่อผลิตภัณฑ์	คุณสมบัติ	การใช้งาน
	วัสดุรองคานสะพาน	เป็นวัสดุที่ใช้รองรับคานสะพาน ซึ่งจะถ่ายน้ำหนักลงบนตอม่อของโครงสร้างสะพาน	ทางด่วน, สะพาน, สะพานต่างระดับ และการติดตั้งเครื่องจักร
	กำแพงกันเสียงชนิดโลหะ	เป็นผลิตภัณฑ์ที่ใช้ป้องกัน, แก้ไขมลภาวะทางเสียงจากการจราจรหรือเครื่องจักร	ทางด่วนพิเศษ, ทางหลวง, อุโมงค์ทางลอด, โรงไฟฟ้า และโรงงานต่าง ๆ
	อีพอกซี โชนอนด์ SHO-BOND BICS (Low Pressure Epoxy Injection)	เป็นการซ่อมรอยแตกร้าวของโครงสร้างคอนกรีต โดยการฉีดอัดสาร Epoxy ด้วยแรงดันต่ำเข้าไปในรอยร้าวของอาคาร, ถนน และสะพาน	เชิงลาดสะพานพระราม 9, อุโมงค์รถไฟฟ้าใต้ดิน, เขื่อนภูมิพลฯ
	SHO-BOND (Anti-Skid Paving Material)	เป็นวัสดุสำหรับปูผิวสะพาน พื้นเหล็กหรือคอนกรีตที่มีความยืดหยุ่นตัวและทนทานต่อสารเคมี ป้องกันการลื่นไถลของรถ	ผิวสะพานข้ามแยกหน้าตลาดอตก.
	SHO-BOND (Structure Strengthening Methods) - Steel Plate Bonding	เป็นการเสริมและปรับปรุงกำลังการรับน้ำหนักของโครงสร้าง โดยเสริมเหล็กรูปพรรณยึดติดกับโครงสร้าง แล้วอัด Epoxy ด้วยแรงดันต่ำ เพื่อยึดเหล็กรูปพรรณให้เป็นส่วนหนึ่งของโครงสร้างแบบถาวร	อาคารชุมสาย DTAC จ. ขอนแก่น, จ. พิษณุโลก, จ. สุราษฎร์ธานี
	CFRP Bonding Method	เป็นการเสริมและปรับปรุงกำลังการรับน้ำหนักของโครงสร้าง โดยเสริมแผ่น Carbon Fiber ยึดติดกับโครงสร้างแล้วประสานด้วยน้ำยา Sho-Bond	อาคารพักอาศัย Sathorn Heritage

* เป็นสินค้าที่ได้รับการรับรองระบบคุณภาพ ISO 9001 : 2000

- ธุรกิจบริการของบริษัทย่อย

บริษัท จี.อี.แอล. เจนเนอรัล เอนจิเนียริง เซอร์วิส จำกัด ดำเนินธุรกิจการให้บริการ เช่น การบริการติดตั้ง เนื่องจากบริษัทมีทีมงานผู้รับเหมาติดตั้งที่มีความชำนาญ เชื่อถือได้

บริษัท ฉัตรเจียบ จำกัด ดำเนินธุรกิจการพัฒนาอสังหาริมทรัพย์ มีอาคารให้เช่า มีท่าเล อยู่ ณ ชายหาดพัทยาเหนือ ซึ่งขณะนี้ได้ร่วมกับบริษัท บ้านเบียร์ จำกัด เพื่อพัฒนาให้เป็นแหล่งบันเทิง ขนาดใหญ่ มีร้านค้า ภัตตาคาร สาขาของธนาคาร สถาบันเทววิทยที่ทันสมัย เพื่อต้อนรับนักท่องเที่ยว ต่างประเทศและชาวเมืองพัทยา

3.2 การตลาดและภาวะการแข่งขัน

เนื่องจากประเทศที่มีเศรษฐกิจมีแนวโน้มจะสูงขึ้น สิ่งที่จะคู่ไปกับภาวะเศรษฐกิจคือ อุตสาหกรรมก่อสร้าง ไม่ว่าจะเป็นการก่อสร้างตามสำนักงาน ที่พักอาศัย อาคารโรงงาน หรือ สาธารณูปโภคต่าง ๆ รวมถึงระบบการขนส่งมวลชน บริษัทฯ มุ่งเน้นในการผลิตและจำหน่ายสินค้าที่มี คุณภาพ และมีความปลอดภัยตามหลักมาตรฐานสากล โดยเป็นนโยบายหลักของบริษัทฯ ที่ได้ ดำเนินการมาตลอด 45 ปี และบริษัทฯ ได้มีการสื่อสารให้ความรู้แก่ประชาชนทั่วไปทราบถึงอันตราย และค่าใช้จ่ายที่จะเกิดขึ้นในภายหน้า จากการใช้วัสดุก่อสร้างที่ไม่ได้มาตรฐาน ผู้ใช้สามารถเลือกใช้ได้ อย่างถูกต้องตรงกับวัตถุประสงค์

อุตสาหกรรมการผลิตวัสดุก่อสร้าง กลุ่มลูกค้าประกอบด้วย

1. ผู้รับเหมาขนาดใหญ่	- เป็นบริษัทที่มีศักยภาพในการเข้าประมูลงานขนาดใหญ่ เช่น อาคารสูง และงานสาธารณูปโภค
2. เจ้าของโครงการ	- ต้องการจะซื้อสินค้า เพราะมีความมั่นใจในคุณภาพของสินค้า และบริการ จากบริษัทนั้น ๆ โดยไม่ผ่านผู้รับเหมาก่อสร้าง
3. สถาปนิกและวิศวกร	- เป็นผู้มีความรู้ เข้าใจในการใช้งานตัวสินค้า ซึ่งสามารถจะ แนะนำเจ้าของโครงการได้ถึงความเหมาะสม
4. ทั่ว ๆ ไป	- ลูกค้ามีความประสงค์จะนำสินค้าไปใช้กับอาคาร หรือเพื่อ ตกแต่งให้สวยงาม

บริษัทฯ มีจุดเด่นคือ

1. เป็นบริษัทที่ดำเนินการผลิตวัสดุก่อสร้างและให้บริการมานาน 45 ปี
2. ลูกค้ามีความเชื่อมั่นในคุณภาพสินค้าและบริการ
3. ลูกค้ามีความเชื่อมั่นในศักยภาพของบริษัทฯ ว่าจะสามารถดำเนินการได้เสร็จทันเวลา ไม่ก่อให้เกิดความเสียหาย
4. บริษัทฯ มีสินค้าที่หลากหลาย เพื่อสนองความต้องการของลูกค้า

5. บริษัทฯ ให้ความสำคัญกับลูกค้าทุกราย และมีจริยธรรมทางธุรกิจต่อลูกค้าและคู่แข่ง
6. นโยบายหลักของบริษัทฯ คือ การผลิตสินค้าที่มีคุณภาพ ได้มาตรฐานสากล และการบริหารงานที่เต็มไปด้วยความรับผิดชอบ ซึ่งจะก่อให้เกิดความปลอดภัยอันเป็นประโยชน์ต่อสังคมโดยรวม

บริษัทผู้ผลิตวัสดุก่อสร้างในปัจจุบันเป็นบริษัทที่มีความแข็งแกร่ง ฉะนั้นในการที่จะสามารถแข่งขันกับคู่แข่งอื่นได้ บริษัทฯ ได้พัฒนากระบวนการผลิต เพื่อให้ได้สินค้าที่มีคุณภาพ และความแตกต่างจากคู่แข่งอื่นในสินค้าบางประเภท เพื่อสนองความต้องการที่หลากหลาย และออกแบบอาคารที่ทันสมัย แม้ว่าขณะนี้ราคาวัตถุดิบจะปรับตัวสูงขึ้น ราคาขายคงปรับตัวได้เพียงเล็กน้อย แต่การแข่งขันทางด้านราคาก็มีอย่างรุนแรง บริษัทฯ ไม่มีนโยบายในการลดคุณภาพสินค้า เพื่อลดราคาแข่งกับคู่แข่งอื่น บริษัทฯ ยังคงยึดถือนโยบายที่จะผลิตสินค้าที่มีคุณภาพมาตรฐานสากล และบริการที่ดี ไว้บริการแก่ลูกค้าของบริษัทฯ

การจำหน่ายและช่องทางการจำหน่าย

จำหน่ายให้แก่	2550			2549		
	ภาครัฐ	ภาคเอกชน	รวม	ภาครัฐ	ภาคเอกชน	รวม
เจ้าของโดยตรง	1.95	20.95	22.90	9.40	18.10	27.50
บริษัทผู้รับเหมา	31.58	44.26	75.84	14.72	56.52	71.24
บริษัทผู้ออกแบบ	-	0.63	0.63	-	0.63	0.63
บริษัทที่ปรึกษาทางวิศวกรรม	-	0.63	0.63	-	0.63	0.63
รวม %	33.53	66.47	100.00	24.12	75.88	100.00

หมายเหตุ เป็นตัวเลขที่บริษัทฯ ประเมินขึ้นจากจำนวนงานที่เกิดขึ้นในแต่ละปี

สภาพการแข่งขันในอุตสาหกรรมก่อสร้าง

จำนวนคู่แข่งชั้น

ผลิตภัณฑ์	จำนวนคู่แข่งรายใหญ่ (ราย)	
	2550	2549
ผลิตและจำหน่ายเสาเข็มคอนกรีตอัดแรง	5	6
ผลิตและติดตั้งพื้นและผนังคอนกรีตสำเร็จรูป	4	5
ผลิตและจำหน่ายผลิตภัณฑ์คอนกรีตเสริมใยแก้ว จี.อาร์.ซี	2	2
ผลิตและจำหน่ายผลิตภัณฑ์คอนกรีตอัดแรงชนิดไร้คาน	5	4
ผลิตและจำหน่ายผลิตภัณฑ์ซีเมนต์พิเศษเดนก้า	3	4
ผลิตภัณฑ์พิเศษ	5	5

3.3 การจัดหาผลิตภัณฑ์และบริการ

(ก1) การผลิต บริษัทฯ มีโรงงานอยู่ 2 แห่ง คือ โรงงานบางกะดี จังหวัดปทุมธานี และโรงงานบ้านบึง จังหวัดชลบุรี ซึ่งขณะนี้โรงงานบ้านบึงได้หยุดผลิตสินค้าชั่วคราว ตั้งแต่ปี 2541 สืบเนื่องจากการชะลอตัวของตลาดและภาวะเศรษฐกิจ และขณะนี้ส่วนใหญ่เป็นงานใน กรุงเทพมหานคร จึงไม่คุ้มกับค่าใช้จ่ายด้านขนส่ง

กำลังการผลิตและปริมาณการผลิตจริง

	<u>ปี 2550</u>	<u>ปี 2549</u>	<u>ปี 2548</u>
<u>กำลังการผลิตเต็มที่</u>			
ผลิตภัณฑ์เสาเข็มคอนกรีตอัดแรง (ลบ.เมตร)	100,000	100,000	100,000
ผลิตภัณฑ์พื้นคอนกรีตอัดแรงในที่ชนิดไร้คาน (ตร.เมตร)	500,000	500,000	500,000
ผลิตภัณฑ์จี.อาร์.ซี. (กิโลกรัม)	1,500,000	1,500,000	1,500,000
ผลิตภัณฑ์ซีเมนต์พิเศษ (กิโลกรัม)	1,700,000	1,700,000	1,700,000
ผลิตภัณฑ์พื้นและผนังคอนกรีตสำเร็จรูป (ตร.เมตร)	48,000	40,000	40,000
	<u>ปี 2550</u>	<u>ปี 2549</u>	<u>ปี 2548</u>
<u>กำลังการผลิตจริง</u>			
ผลิตภัณฑ์เสาเข็มคอนกรีตอัดแรง (ลบ.เมตร)	81,690	76,227	70,471
ผลิตภัณฑ์พื้นคอนกรีตอัดแรงในที่ชนิดไร้คาน (ตร.เมตร)	352,500	359,364	448,348
ผลิตภัณฑ์จี.อาร์.ซี. (กิโลกรัม)	778,000	360,000	352,232
ผลิตภัณฑ์ซีเมนต์พิเศษ (กิโลกรัม)	2,670,100	1,946,050	1,675,765
ผลิตภัณฑ์พื้นและผนังคอนกรีตสำเร็จรูป (ตร.เมตร)	42,290	33,300	34,060
<u>การใช้กำลังการผลิต (%)</u>			
ผลิตภัณฑ์เสาเข็มคอนกรีตอัดแรง (ลบ.เมตร)	81.69	76.23	70.47
ผลิตภัณฑ์พื้นคอนกรีตอัดแรงในที่ชนิดไร้คาน (ตร.เมตร)	70.50	71.87	88.00
ผลิตภัณฑ์จี.อาร์.ซี. (กิโลกรัม)	51.87	24.00	23.48
ผลิตภัณฑ์ซีเมนต์พิเศษ (กิโลกรัม)	157.06	114.47	98.57
ผลิตภัณฑ์พื้นและผนังคอนกรีตสำเร็จรูป (ตร.เมตร)	88.10	83.25	85.15
	<u>ปี 2550</u>	<u>ปี 2549</u>	<u>ปี 2548</u>

อัตราเพิ่มของปริมาณการผลิต

ผลิตภัณฑ์เสาเข็มคอนกรีตอัดแรง (ลบ.เมตร)	-18.31	-23.77	-29.53
ผลิตภัณฑ์พื้นคอนกรีตอัดแรงในที่ชนิดไร้คาน (ตร.เมตร)	-29.50	-28.13	-12.00
ผลิตภัณฑ์ซี.อาร์.ซี. (กิโลกรัม)	-48.13	-76.00	-76.52
ผลิตภัณฑ์ซีเมนต์พิเศษ (กิโลกรัม)	57.06	14.47	-1.43
ผลิตภัณฑ์พื้นและผนังคอนกรีตสำเร็จรูป (ตร.เมตร)	-11.90	-16.75	-14.85

(ก2) การจัดหาวัตถุดิบหรือผลิตภัณฑ์เพื่อจำหน่าย

วัตถุดิบประมาณร้อยละ 99.60 บริษัทฯ คงซื้อจากผู้ผลิตภายในประเทศ สำหรับสินค้าที่สั่งซื้อจากต่างประเทศ บริษัทฯ สามารถทดแทนได้จากผู้ผลิตอื่น และวัตถุดิบในประเทศ บริษัทฯ สามารถทดแทนได้จากผู้จำหน่ายวัตถุดิบรายอื่นเช่นกัน เนื่องจากมีผู้จำหน่ายหลายราย

สภาพปัญหาเกี่ยวกับวัตถุดิบ เช่น การขาดแคลนวัตถุดิบ ราคาวัตถุดิบที่สูงขึ้น เช่น ราคาลวด, เหล็กเส้น บริษัทฯ ได้จัดการกับปัญหาที่เกิดขึ้น ในระดับหนึ่งคือ ขึ้นราคาสินค้ากับลูกค้าที่มีความเข้าใจถึงปัญหานี้ และมีการจองซื้อวัตถุดิบล่วงหน้าสำหรับแต่ละโครงการที่บริษัทฯ ได้เซ็นสัญญาไว้แล้ว อีกทั้งบริษัทฯ เป็นผู้ผลิตรายใหญ่และมีเครดิตทางการค้าดี ทางผู้จำหน่ายวัตถุดิบจะจัดเตรียมสินค้าไว้เพียงพอในการผลิตได้ บริษัทฯ เห็นว่าหากในกรณีที่มิวิกฤตในการขาดแคลนวัตถุดิบหรือการขึ้นราคาวัตถุดิบที่สูงขึ้นมาก บริษัทฯ หวังว่าทางรัฐจะมีวิธีการควบคุมดูแล เพื่อไม่ให้กระทบต่อการผลิตโดยรวมของประเทศ

(ก3) จำนวนผู้ผลิตวัตถุดิบ

ปูนซีเมนต์	ชื่อจากผู้จำหน่าย	1	ราย
เหล็กเส้น PC Wire	ชื่อจากผู้จำหน่าย	1	ราย
เหล็กเส้น	ชื่อจากผู้จำหน่าย	3	ราย
หินทราย	ชื่อจากผู้จำหน่าย	2	ราย

บริษัท ปริندا จำกัด (มหาชน)

การสั่งซื้อจากผู้จำหน่ายขึ้นอยู่กับราคาและเงื่อนไขการจ่ายเงิน

(ก4) สัญญากับผู้จัดจำหน่าย

บริษัทฯ มีสัญญากับบริษัท อมาเทค จำกัด ในการผลิตแผ่นกันเสียงที่ทำจาก จี.อาร์.ซี บริษัท พีพีซี จำกัด กับ บริษัท ซีเพค จำกัด (CIPEC) สำหรับผลิตภัณฑ์รอยต่อระหว่างพื้นสะพาน โดยเฉพาะผลิตภัณฑ์เชื่อมรอยต่อระหว่างพื้นสะพาน เป็นสินค้าที่มีคุณภาพเป็นที่ยอมรับกับผู้ใช้ และ บริษัท GMUN DNER FERTIGTEILE GESMBH & CO. KG ในการจัดจำหน่ายสินค้ารางรถไฟ แผ่นข้ามทางรถไฟ และอุปกรณ์รถไฟ ยี่ห้อ “Bodan”

(ข1) ผลกระทบต่อสิ่งแวดล้อม

เนื่องจากบริษัทฯ ประกอบการเป็นผู้ผลิตวัสดุก่อสร้าง จึงจะมีมลภาวะที่เกิดขึ้น คือ ฝุ่น, เสียง และเศษวัสดุอุตสาหกรรม บริษัทฯ จึงตั้งโรงงานอยู่ในโซนพื้นที่ที่สามารถประกอบอุตสาหกรรมประเภทซีเมนต์ และบริษัทฯ ได้จัดมาตรการในเรื่องต่าง ๆ ดังนี้ ในเรื่องของฝุ่นและเสียง บริษัทฯ ได้ตั้งสถานที่ผลิตซึ่งห่างไกลจากสถานที่ข้างเคียง และใช้เครื่องมือในการผลิตซีเมนต์ที่ก่อให้เกิดฝุ่นและเสียงน้อยที่สุด มีการทดสอบเครื่องมือ, เครื่องจักรอยู่ตลอดเวลา ทำการศึกษาแก้ไขเทคนิคในการลดฝุ่นและลดเสียง ซึ่งบริษัทฯ มีหน่วยงานดูแลความปลอดภัยในโรงงานและสิ่งแวดล้อม อีกทั้ง สิ่งแวดล้อมเรื่องเสียง, แสง, ฝุ่น และมลภาวะต่าง ๆ อยู่ในความควบคุมของระบบรับรองคุณภาพ ISO 9001 : 2000 ด้วย สำหรับเศษวัสดุอุตสาหกรรม กระทบอุตสาหกรรมมีการกำหนดกฎระเบียบให้ บริษัทฯ ต้องปฏิบัติตามอยู่แล้ว และเศษวัสดุฯ ของบริษัทฯ คือ เศษปูน จึงถูกนำมาใช้ประโยชน์ในการถมที่ภายในโรงงานเป็นส่วนใหญ่ จึงทำให้บริษัทฯ ไม่ได้มีการร้องเรียนจากหน่วยราชการ หรือสถานที่ข้างเคียง

3.4 งานที่ยังไม่ได้ส่งมอบ

ณ วันสิ้นสุดของงบการเงิน บริษัทฯ มีสัญญาการขายและบริการ ซึ่งยังไม่ได้ส่งมอบสินค้า หรือยังไม่ได้ปฏิบัติตามสัญญา ดังนี้

	ล้านบาท	ล้านบาท
	<u>31 ธันวาคม 2550</u>	<u>31 ธันวาคม 2549</u>
จำนวนที่ยังไม่ได้ส่งมอบ	668.38	681.01

4. การวิจัยและการพัฒนา

บริษัทฯ เป็นบริษัทผู้ผลิตวัสดุก่อสร้างรายใหญ่ ซึ่งมีผลิตภัณฑ์ที่หลากหลายรูปแบบ และมีคู่แข่งที่มีความแข็งแกร่ง บริษัทฯ จำเป็นต้องพัฒนาและวิจัยกระบวนการผลิตและคุณภาพของผลิตภัณฑ์อยู่ตลอดเวลา มีการค้นคว้าวิจัยส่วนผสมของวัตถุดิบ เทคนิคในการผลิต และนำมาทดสอบ มีความมั่นใจจึงนำมาผลิตจริง ทั้งนี้มีผลทำให้ต้นทุนการผลิตลดลง และผลิตภัณฑ์มีคุณภาพสูงขึ้น สวยงามขึ้น เพื่อให้สามารถแข่งขันได้ และเป็นการเพิ่มมูลค่าของผลิตภัณฑ์ที่ผลิต

สำหรับวัตถุดิบที่สั่งจากต่างประเทศเข้ามาจำหน่ายในประเทศ บริษัทฯ ได้เลือกสรรวัตถุดิบที่ดีที่สุด มีความทนทาน เชื่อมั่นในความปลอดภัย ใช้งานได้เป็นระยะเวลายาวนาน เนื่องจากส่วนใหญ่เป็นการนำไปใช้ในงานสาธารณูปโภคของรัฐ

ทั้งนี้เนื่องจากบริษัทฯ มีนโยบายที่จะทำให้เกิดมูลค่าเพิ่มในผลิตภัณฑ์ของบริษัท และบริษัทฯ มีส่วนรับผิดชอบต่อสังคม ต่อประเทศ ต่อสิ่งแวดล้อม และต้องให้เกิดความปลอดภัยกับผู้ให้บริการ

5. ทรัพย์สินที่ใช้ในการประกอบธุรกิจ

5.1 รายละเอียดและมูลค่าทางบัญชีสุทธิของทรัพย์สินของบริษัทฯ และบริษัทย่อย

ณ วันที่ 31 ธันวาคม 2550 มีดังนี้

ประเภททรัพย์สิน	ลักษณะกรรมสิทธิ์	มูลค่าสุทธิทางบัญชี (ล้านบาท)	ภาระผูกพัน
1. ที่ดินบริเวณที่ตั้งโรงงาน เนื้อที่ 6 ไร่ 44 ตารางวา ตั้งอยู่เลขที่ 44/2 หมู่ 2 ถ. ติวานนท์ ต. บางกะดี อ. เมืองปทุมธานี จ. ปทุมธานี	บมจ. เจนเนอรัล เอนจิเนียริ่ง	22.06	บริษัทฯ ได้นำที่ดินพร้อม สิ่งปลูกสร้างของบริษัทฯ บนเนื้อที่ 6 ไร่ 44 ตารางวา จดจำนองเพื่อค้ำประกัน วงเงินกู้ของบริษัทฯ จาก บริษัทธนาคาร กสิกรไทย จำกัด (มหาชน) ในวงเงิน 100 ล้านบาท เมื่อปี 2544
2. ที่ดินบริเวณที่ตั้งโรงงาน เนื้อที่ 2 ไร่ 3 งาน 88 ตารางวา ข้างเคียงเลขที่ 44/2 หมู่ 2 ถ. ติวานนท์ ต. บางกะดี อ. เมืองปทุมธานี จ. ปทุมธานี	จาก บจก. จี.อี.แอล. เจนเนอรัล เอนจิเนียริ่ง เซอร์วิส	5.94	เป็นที่ดินมีสัญญาเช่า กับบจก. จี.อี.แอล. เจนเนอรัล เอนจิเนียริ่ง เซอร์วิส
3. ที่ดินบริเวณที่ตั้งโรงงาน เนื้อที่ 74 ไร่ 1 งาน 90 ตารางวา ตั้งอยู่เลขที่ 44/2 หมู่ 2 ถ. ติวานนท์ ต. บางกะดี อ. เมืองปทุมธานี จ. ปทุมธานี	บริษัทธนาคาร กสิกรไทย จำกัด (มหาชน)	-	เป็นที่ดินมีสัญญาเช่ากับ บริษัทธนาคาร กสิกรไทย จำกัด (มหาชน)
4. ที่ดินบริเวณที่ตั้งโรงงาน เนื้อที่ 143 ไร่ 1 งาน 27 ตารางวา ตั้งอยู่เลขที่ 20 หมู่ที่ 1 ถนนรพช. สายหนองบอนแดง บ้านหนองกาน้ำ ต. หนองบอนแดง อ. บ้านบึง จ. ชลบุรี	บมจ. เจนเนอรัล เอนจิเนียริ่ง	14.52	บริษัทฯ ได้นำที่ดินพร้อม สิ่งปลูกสร้างของบริษัทฯ บนที่ดิน 143 ไร่ 1 งาน 27 ตารางวา จดจำนอง ค้ำประกันวงเงินกู้ของ บริษัทธนาคาร กสิกรไทย จำกัด (มหาชน) ในวงเงิน 100 ล้านบาท เมื่อปี 2544
5. อาคารพร้อมสิ่งปลูกสร้าง	บมจ. เจนเนอรัล เอนจิเนียริ่ง	17.46	-
	เช่าจากบมจ. ธนาคาร กสิกรไทย	-	-

มูลค่าสุทธิทางบัญชีได้รวมส่วนการปรับปรุงที่ดิน จำนวนเงิน 3.47 ล้านบาท

5.2 นโยบายการลงทุนและการบริหารงานในบริษัทย่อยและบริษัทร่วม

นอกเหนือจากธุรกิจหลักของบริษัทฯ ในการเป็นผู้ผลิตวัสดุก่อสร้างและการบริการแล้ว บริษัทฯ ยังคงมีนโยบายในการลงทุนในธุรกิจที่มีความต่อเนื่องกับธุรกิจหลักด้วยเช่นกัน ซึ่งบริษัทฯ มีศักยภาพพอเพียงที่จะทำได้ ขณะนี้บริษัทฯ ได้ขยายการลงทุนในธุรกิจอสังหาริมทรัพย์ หรือพิจารณาโครงการใหม่ หากจะให้มีความผลตอบแทนสูงกว่าธุรกิจปัจจุบัน และอยู่ในธุรกิจที่บริษัทฯ มีความรู้ความสามารถดูแลได้

บริษัทฯ ได้ทำการส่งตัวแทนของบริษัทฯ เข้าร่วมบริหารงานกับบริษัทย่อยและบริษัทร่วม เพื่อร่วมกันกำหนดนโยบายในการดำเนินธุรกิจ หากบริษัทย่อยหรือบริษัทร่วมใดมีปัญหาซึ่งเห็นว่าไม่สามารถแก้ไขได้ และหากแก้ไขจะทำให้เกิดผลเสียกับบริษัทฯ มากกว่าผลดี มิได้เป็นประโยชน์กับบริษัทฯ บริษัทฯ จะพิจารณาไม่ลงทุนเพิ่ม หรือขายเงินลงทุนนั้นออกไปเพื่อรักษาสภาพคล่องของบริษัทฯ เช่นในปี 2550 บริษัทฯ ได้ขายหุ้นสามัญในบริษัท เอนเนอร์ตี อาร์คิเทคเชอรัล ฟริคาสท์ คอนกรีต จำกัด ซึ่งเป็นบริษัทย่อยให้แก่บุคคลภายนอก เพื่อเป็นการลดค่าใช้จ่ายที่เกิดขึ้น

6. โครงการในอนาคต

- จะผลิตวัสดุก่อสร้างที่มีหลากหลายชนิด เพื่อสนองความต้องการของลูกค้ามากขึ้น จากเดิม
- จะผลิตวัสดุที่มีคุณภาพและเป็นผู้นำที่เป็นที่ยอมรับ
- จะพัฒนากระบวนการผลิตด้วยเทคโนโลยีใหม่ ๆ เป็นการเพิ่มมูลค่าให้สินค้าของบริษัทฯ
- จะพัฒนากระบวนการผลิตทำให้ต้นทุนสินค้าลดลง สามารถแข่งขันกับผู้ผลิตอื่นได้
- จะรับงานก่อสร้างโครงการขนาดเล็กและขนาดกลาง
- จะขยายตลาดในวัสดุซึ่งเป็นสินค้าตัวแทนของบริษัทฯ

7. ข้อพิพาททางกฎหมาย

-- ไม่มี --

8. โครงสร้างเงินทุน

8.1 หลักทรัพย์ของบริษัทฯ

ทุนจดทะเบียนและทุนที่ออกและเรียกชำระแล้ว ณ วันที่ 31 ธันวาคม 2550

ทุนจดทะเบียน	:	715,218,750 บาท ประกอบด้วยหุ้นสามัญจำนวน 715,218,750 หุ้น มูลค่าที่ตราไว้หุ้นละ 1 บาท
ทุนที่ออกและเรียกชำระแล้ว	:	476,812,500 บาท ประกอบด้วยหุ้นสามัญจำนวน 476,812,500 หุ้น มูลค่าที่ตราไว้หุ้นละ 1 บาท

โครงสร้างผู้ถือหุ้น ณ วันที่ 31 ธันวาคม 2550

การกระจายการถือหุ้นตามสัญชาติ

	ผู้ถือหุ้นสัญชาติไทย				ผู้ถือหุ้นสัญชาติต่างด้าว			
	นิติบุคคล	%	บุคคลธรรมดา	%	นิติบุคคล	%	บุคคลธรรมดา	%
ณ วันที่ 31 ธันวาคม 2550	8	98.28	123	1.68	1	0.04	2	0.01

8.2 รายชื่อผู้ถือหุ้นรายใหญ่ 10 อันดับแรก (ณ วันปิดสมุดทะเบียน ณ วันที่ 5 เมษายน 2550)

ชื่อผู้ถือหุ้น	สัญชาติ	จำนวนหุ้นที่ถือ	
		หุ้น	%
1. นายอภิรักษ์ จูตระกูล	ไทย	23,436,498	4.92
2. นายบุญมา พูลผล	ไทย	19,386,215	4.07
3. นางชลิตา กล่อมอำภา	ไทย	14,400,000	3.02
4. น.ส. สุพัจจา ตันไพรัตน์	ไทย	13,260,000	2.78
5. น.ส. กิตติมา สุขสุสร	ไทย	11,600,000	2.43
6. นายอภิชาติ จูตระกูล	ไทย	11,150,000	2.34
7. นายปิยนุตร เลิศคำร้การ	ไทย	9,567,400	2.01
8. นายปารณ ยอดไกรศรี	ไทย	9,290,000	1.95
9. น.ส. วันวิสา ศศิเมณฑล	ไทย	8,823,300	1.85
10. นางโถมพิศ บุนนาค	ไทย	7,000,000	1.47
รวม		127,913,413	26.83

หุ้นในกลุ่มผู้ลงทุนใหม่เมื่อ 26 กันยายน 2546 (ณ วันปิดสมุดทะเบียน ณ วันที่ 5 เมษายน 2550)

ชื่อผู้ถือหุ้น	สัญชาติ	จำนวนหุ้นที่ถือ	
		หุ้น	%
1. บริษัท เอ พี ซี แอ็คคอม คอร์ปอเรชั่น จำกัด	ไทย	-	-
2. บริษัท พัฒนาวาส จำกัด	ไทย	1,000,000	0.21
3. นายทวี แก้วคำ	ไทย	6,258,437	1.31
4. นายบุญมา พูลผล	ไทย	19,386,215	4.07
5. บริษัท ลีด เอ็กซ์เปอร์ท อิมพอร์ต เอ็กซ์พอร์ต จำกัด	ไทย	625,000	0.13
6. นายธารวัฒน์ คำเจริญ	ไทย	-	-
7. นายมนู เมฆธนสาร	ไทย	-	-
8. บริษัท ชายนันท์ รุท (ประเทศไทย) จำกัด	ไทย	1,000,000	0.21
9. นางศิริรัตน์ จารุวัตร	ไทย	-	-
10. น.ส. อุทุมพร สังข์เพชร	ไทย	800,000	0.17
11. นายวิบูลย์ ลีรัตนขจร	ไทย	-	-
รวม		29,069,652	6.10

8.3 ในการประชุมวิสามัญผู้ถือหุ้น ครั้งที่ 1/2548 วันที่ 2 มิถุนายน 2548 ที่ประชุมได้มีมติเป็นเอกฉันท์อนุมัติให้บริษัทออกและเสนอขายใบสำคัญแสดงสิทธิเพื่อซื้อหุ้นสามัญเพิ่มทุน (Warrant) จำนวน 238,406,250 หน่วย มีอายุ 5 ปี โดยวันที่ออกใบสำคัญแสดงสิทธิ คือวันที่ 30 กันยายน 2548 ให้แก่ผู้ถือหุ้นเดิม โดยมีได้คิดมูลค่า ในอัตรา 2 หุ้นเดิมต่อ 1 หน่วยใบสำคัญแสดงสิทธิ หากมีเศษหุ้นปิดทิ้ง จึงทำให้มีใบสำคัญแสดงสิทธิฯ ที่ออกให้ผู้ถือหุ้นเดิมทั้งหมดจำนวน 238,362,035 หน่วย และรับเป็นหลักทรัพย์จดทะเบียนในตลาดหลักทรัพย์แห่งประเทศไทย เมื่อวันที่ 21 ตุลาคม 2548 เริ่มทำการซื้อขายได้ตั้งแต่วันที่ 26 ตุลาคม 2548 โดยจัดอยู่ในหมวดใบสำคัญแสดงสิทธิในการซื้อหุ้นสามัญ และใช้ชื่อย่อในการซื้อขายหลักทรัพย์ว่า “GEN-W1” ซึ่งผู้ถือใบสำคัญแสดงสิทธิฯ จะสามารถใช้สิทธิครั้งแรกในวันที่ 30 มีนาคม 2550 และใช้สิทธิได้ทุก ๆ 6 เดือน และจะครบกำหนดการใช้สิทธิครั้งสุดท้ายในวันที่ 30 กันยายน 2553

8.4 นโยบายการจ่ายเงินปันผล

บริษัทฯ มีนโยบายการจ่ายเงินปันผลอย่างน้อยร้อยละ 60 ของกำไรสุทธิหลังหักภาษีเงินได้นิติบุคคลแล้ว ซึ่งหักสำรองตามกฎหมายแล้ว ตามข้อบังคับของบริษัทฯ กำหนดให้จ่ายเงินปันผลได้ต่อเมื่อบริษัทฯ มีกำไร และในกรณีที่บริษัทฯ ยังมียอดขาดทุนสะสมห้ามจ่ายเงินปันผล และการจ่ายเงินปันผลจะจ่ายให้ตามจำนวนหุ้น หุ้นละเท่า ๆ กัน ทั้งนี้บริษัทฯ จะพิจารณาเรื่องสภาพคล่องของบริษัทฯ ประกอบการจ่ายเงินปันผลด้วย

9. การจัดการ

แผนผังองค์กร
บริษัท เจนเนอรัล เอนจิเนียริง จำกัด (มหาชน)
ณ วันที่ 31 ธันวาคม 2550

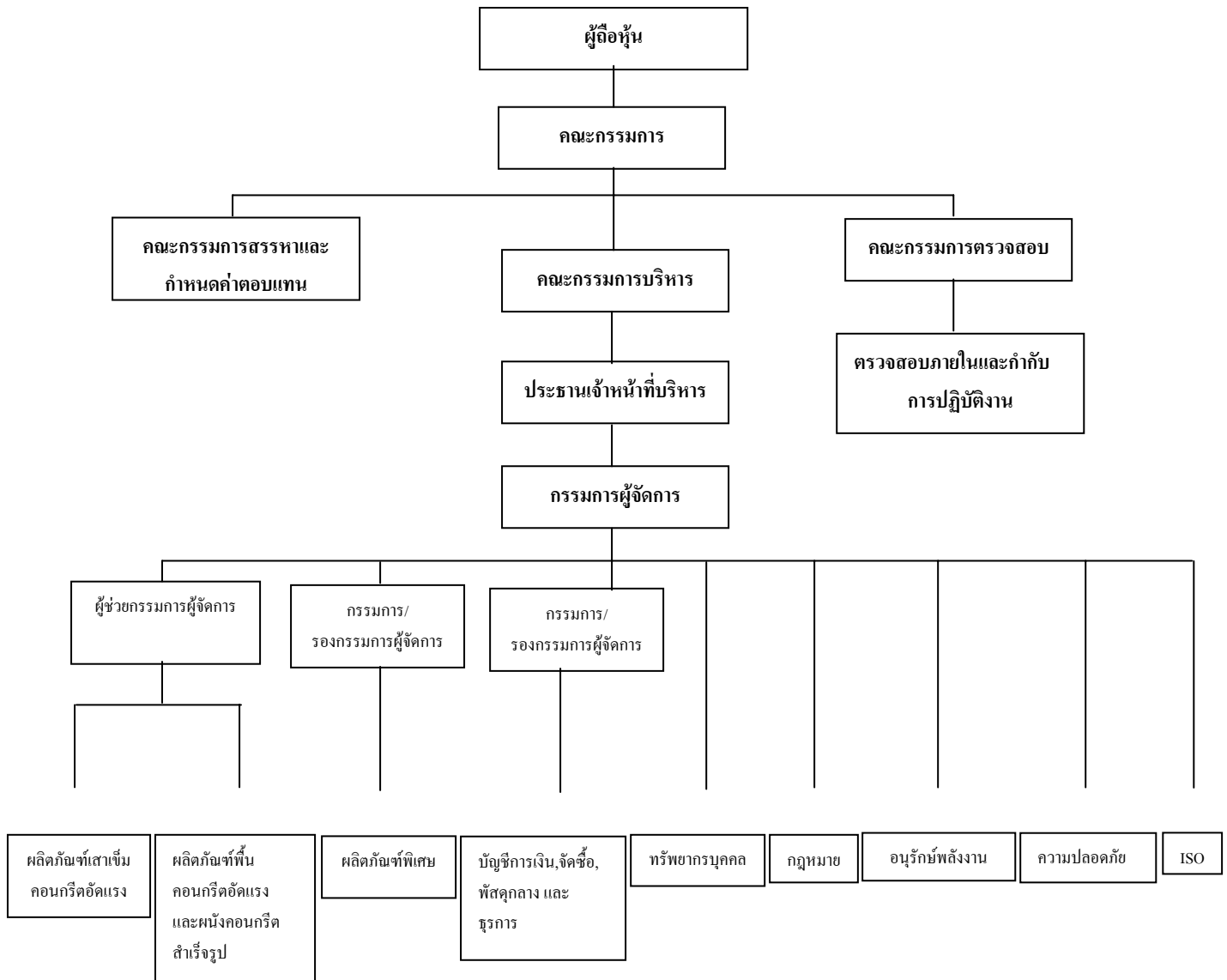

9.1 โครงสร้างการจัดการ

โครงสร้างการจัดการของบริษัทฯ ประกอบด้วย คณะกรรมการบริษัท คณะกรรมการตรวจสอบ คณะกรรมการสรรหาและกำหนดค่าตอบแทน คณะกรรมการบริหาร

(1) คณะกรรมการบริษัท (BOARD OF DIRECTORS)

- ข้อบังคับของบริษัทฯ กำหนดให้มีคณะกรรมการบริษัทฯ จำนวน

ไม่น้อยกว่า 5 คน

รายชื่อคณะกรรมการบริษัท

ณ วันที่ 31 ธันวาคม 2550 คณะกรรมการบริษัทประกอบด้วยกรรมการ 13 คน

ดังนี้

(ข้อมูลสิ้นสุด ณ วันที่ 27 กุมภาพันธ์ 2551)

ชื่อ	ตำแหน่ง
1. นายสืบตระกูล สุนทรธรรม	ประธานกรรมการ
2. นายวิชาญ จาคิวณิช	กรรมการ
3. นายกิตติชัย รักตะกนิษฐ	กรรมการ
4. ดร. เชิดเกียรติ เชื้อวชิรกุล	กรรมการอิสระ/ประธานกรรมการตรวจสอบ
5. นายทง ลีอิสสระนุกูล	กรรมการอิสระ/กรรมการตรวจสอบ
6. นายคณูชา สิ้นขวานนท์	กรรมการอิสระ/กรรมการตรวจสอบ
7. นายไศณิต พิชญางกูร	กรรมการ
* 8. นายวรนิต จารุมาศ	กรรมการ
9. นางสาววิมลรัตน์ พิทยะวิริยากุล	กรรมการ/เลขานุการคณะกรรมการ
10. นายวิเศษ ภาณุทัต	กรรมการ
▲ 11. นายอภิรักษ์ จูตระกูล	กรรมการ
**▲ 12. นายฉาย บุนนาค	กรรมการ
▲ 13. นางสุนีย์ ศรีไชยชนะสุข	กรรมการ

▲ ได้รับการเลือกตั้งเป็นกรรมการจากที่ประชุมสามัญผู้ถือหุ้น ครั้งที่ 1/2550 วันที่ 25 เมษายน 2550

* ได้ลาออกจากการเป็นกรรมการเมื่อวันที่ 1 กุมภาพันธ์ 2551

** ได้ลาออกจากการเป็นกรรมการเมื่อวันที่ 6 กุมภาพันธ์ 2551

การลงนามผูกพันบริษัท : ชื่อและอำนาจกรรมการซึ่งมีอำนาจลงลายมือชื่อแทนบริษัท

คือ นายสืบตระกูล สุนทรธรรม นายวิชาญ จาคิวณิช

นางสาววิมลรัตน์ พิทยะวิริยากุล นายกิตติชัย รักตะกนิษฐ

นายไศณิต พิชญางกูร นายวิเศษ ภาณุทัต สองในหกคนนี้ลงลายมือชื่อ

ร่วมกัน และประทับตราสำคัญของบริษัท

ขอบเขตอำนาจหน้าที่ของคณะกรรมการบริษัทฯ

1. คณะกรรมการมีอำนาจและหน้าที่รับผิดชอบการจัดการงานบริษัทให้เป็นไปตามกฎหมาย วัตถุประสงค์ และข้อบังคับของบริษัท ตลอดจนมติที่ประชุมผู้ถือหุ้น
 2. คณะกรรมการมีอำนาจมอบหมายให้กรรมการคนใดคนหนึ่งหรือหลายคน หรือบุคคลอื่นกระทำการอย่างใดอย่างหนึ่ง แทนคณะกรรมการได้
 3. คณะกรรมการอาจแต่งตั้งกรรมการจำนวนหนึ่ง เป็นคณะกรรมการบริหารของบริษัทและอาจมอบหมายอำนาจหน้าที่บางประการ ให้คณะกรรมการบริหารเป็นผู้บริหารงานของบริษัทได้
 4. คณะกรรมการมีอำนาจพิจารณากำหนดและแก้ไขเปลี่ยนแปลงชื่อกรรมการ ซึ่งมีอำนาจลงลายมือชื่อผูกพันบริษัท รวมทั้งกำหนดข้อจำกัดอำนาจในการลงลายมือชื่อผูกพันของกรรมการดังกล่าว
 5. คณะกรรมการบริษัทต้องประชุมอย่างน้อยสามเดือนต่อครั้ง และให้จัดบันทึกรายงานการประชุมไว้ทั้งหมด รวมทั้งรายงานการประชุมมติทั้งหมดของที่ประชุมผู้ถือหุ้นไว้โดยเรียบร้อยถูกต้อง
 6. กรรมการต้องแจ้งให้บริษัททราบโดยไม่ชักช้า หากมีส่วนได้เสียในสัญญาที่ทำกับบริษัท หรือถือหุ้น หรือหุ้นกู้เพิ่มขึ้น หรือลดลงในบริษัท หรือบริษัทในเครือ
 7. ห้ามมิให้กรรมการประกอบกิจการเข้าเป็นหุ้นส่วนหรือเข้าเป็นกรรมการในนิติบุคคลอื่น ที่มีสภาพอย่างเดียวกัน และเป็นการแข่งขันกับกิจการของบริษัท เว้นแต่จะแจ้งให้ที่ประชุมผู้ถือหุ้นทราบก่อนที่จะมีมติแต่งตั้ง
- ที่ผ่านมาคณะกรรมการบริษัทฯ ได้ตระหนักถึงความสำคัญของการกำกับดูแลกิจการที่ดี (Good Corporate Governance) คณะกรรมการจึงมีนโยบายที่จะปฏิบัติตามข้อพึงปฏิบัติที่ดี สำหรับกรรมการบริษัทจดทะเบียนที่เป็นไปตามแนวทางของตลาดหลักทรัพย์แห่งประเทศไทย

(2) คณะกรรมการตรวจสอบ (AUDIT COMMITTEE)

- | | | |
|--------------------|---------------|----------------------|
| 1. ดร. เชิดเกียรติ | เชียวธีรกุล | ประธานกรรมการตรวจสอบ |
| 2. นายทนง | ลีอิสสระนุกูล | กรรมการตรวจสอบ |
| 3. นายคนุชา | สินชวานนท์ | กรรมการตรวจสอบ |

มีวาระในการดำรงตำแหน่งคราวละ 3 ปี ซึ่งจะครบกำหนดวันที่ 1 กรกฎาคม 2552 ทั้งนี้กรรมการตรวจสอบซึ่งพ้นจากตำแหน่งตามวาระ อาจได้รับการแต่งตั้งต่อไปได้อีกวาระหนึ่งตามที่คณะกรรมการบริษัทฯ หรือที่ประชุมผู้ถือหุ้นเห็นว่าเหมาะสม

หมายเหตุ : นางสาววิมลรัตน์ พิทยะวิริยากุล เป็นเลขานุการคณะกรรมการตรวจสอบ

หน้าที่และความรับผิดชอบของคณะกรรมการตรวจสอบ

1. สอบทานรายงานทางการเงินของบริษัทให้มีความถูกต้องครบถ้วนเพียงพอและเชื่อถือได้ มีความน่าเชื่อถือได้ตามมาตรฐานสากล
2. สอบทานให้บริษัทฯ มีระบบควบคุมภายในที่เหมาะสมและมีประสิทธิภาพ
3. สอบทานให้ฝ่ายบริหารและฝ่ายจัดการปฏิบัติตามกฎ ระเบียบ ข้อบังคับจากหน่วยงานกำกับดูแล ตลอดจนข้อกำหนดของทางราชการที่ใช้บังคับในปัจจุบัน
4. พิจารณาคัดเลือกและเสนอแต่งตั้งผู้สอบบัญชีของบริษัทฯ รวมถึงพิจารณาเสนอคำตอบแทนของผู้สอบบัญชี
5. พิจารณาเปิดเผยข้อมูลของบริษัทฯ ในกรณีที่เกิดรายการที่เกี่ยวข้อง โฆษณา หรือรายการที่มีความขัดแย้งทางผลประโยชน์
6. พิจารณานุมัติเป้าหมาย นโยบายแผนงานการตรวจสอบประจำปี และแผนไตรมาสของบริษัทฯ
7. รับทราบรายงานผลการตรวจสอบและพิจารณาสั่งการให้คำแนะนำการตรวจสอบ
8. ประสานงานกับฝ่ายจัดการในการเพิ่มประสิทธิภาพระบบการกำกับดูแล และระบบการบริหารงานของบริษัทฯ
9. จัดทำรายงานการกำกับดูแลกิจการของคณะกรรมการตรวจสอบ โดยเปิดเผยในรายงานประจำปี
10. ปฏิบัติการอื่นใดตามที่ได้รับมอบหมายและด้วยความเห็นชอบจากคณะกรรมการตรวจสอบ

แนวทางในการพิจารณาคณะกรรมการตรวจสอบหรือคณะกรรมการอิสระ โดยพิจารณา

- ถือหุ้นไม่เกินร้อยละ 5
- ไม่มีส่วนร่วมในการบริหารงาน รวมทั้งไม่เป็นลูกจ้าง พนักงาน ที่ปรึกษาที่ได้รับเงินเดือนประจำ หรือเป็นผู้มีอำนาจควบคุมของบริษัทฯ หรือบริษัทในเครือ บริษัทร่วม หรือเป็นบุคคลที่มีความขัดแย้ง ไม่มีผลประโยชน์หรือส่วนได้เสีย
- ไม่มีความสัมพันธ์ทางธุรกิจ ไม่มีผลประโยชน์หรือส่วนได้เสียไม่ว่าทางตรงหรือทางอ้อม ทั้งในด้านการเงินและการบริหารงานของบริษัทฯ บริษัทในเครือ บริษัทร่วม หรือบุคคลที่อาจมีความขัดแย้งในลักษณะที่จะทำให้ขาดความเป็นอิสระ
- ไม่เป็นญาติสนิทกับผู้บริหาร ผู้ถือหุ้นรายใหญ่ของบริษัทฯ บริษัทในเครือ บริษัทร่วม หรือบุคคลที่อาจมีความขัดแย้ง และไม่ได้รับการแต่งตั้งให้เป็นตัวแทนเพื่อรักษาผลประโยชน์ของกรรมการผู้ถือหุ้นรายใหญ่

หมายเหตุ คณะกรรมการตรวจสอบทั้ง 3 ท่านในปัจจุบันไม่มีการถือหุ้นบริษัทฯ เลย

(ดูรายละเอียดประวัติกรรมการและผู้บริหารในเอกสารแนบ 1)

(3) คณะกรรมการสรรหาและกำหนดค่าตอบแทน

ปัจจุบันคณะกรรมการสรรหาและกำหนดค่าตอบแทนประกอบด้วย

1. นายทง	ลีอิสระนุกูล	ประธานกรรมการสรรหาและกำหนดค่าตอบแทน กรรมการอิสระ
2. ดร. เชิดเกียรติ	เชี่ยวธีรกุล	กรรมการสรรหาและกำหนดค่าตอบแทน กรรมการอิสระ
3. นายคณูชา	สินชวานนท์	กรรมการสรรหาและกำหนดค่าตอบแทน กรรมการอิสระ
4. นายกิตติชัย	รักตะกนิษฐ์	กรรมการผู้จัดการ
5. นางสุปรียา	อิงภากรณ์	กรรมการสรรหาและกำหนดค่าตอบแทน ผู้จัดการแผนกประชาสัมพันธ์
6. นายไทรรัตน์	แท่งทอง	กรรมการสรรหาและกำหนดค่าตอบแทน ผู้จัดการแผนกทรัพยากรบุคคล

หมายเหตุ : เลขานุการคณะกรรมการสรรหาและกำหนดค่าตอบแทนคือ นายไทรรัตน์ แท่งทอง

มีวาระการดำรงตำแหน่งวาระละ 3 ปี กำหนดการประชุมอย่างน้อยปีละ 2 ครั้ง

ขอบเขตอำนาจหน้าที่และความรับผิดชอบของคณะกรรมการสรรหาและกำหนดค่าตอบแทน
มีดังต่อไปนี้

1. พิจารณาสรรหากรรมการ ซึ่งมีความสามารถ มีความรู้ เสียสละเวลา และมีคุณสมบัติของกรรมการ
2. พิจารณาสรรหาผู้บริหารระดับสูง ผู้ซึ่งจะสามารถทำประโยชน์ให้บริษัทฯ ได้ นำเสนอต่อคณะกรรมการ
3. พิจารณานุมัติการปรับเงินเดือน ผลประโยชน์ตอบแทนตามตำแหน่งงาน สวัสดิการ และเงื่อนไขข้อกำหนดเกี่ยวกับการจ้างประธานเจ้าหน้าที่บริหารและกรรมการผู้จัดการ
4. นำเสนอ นโยบายและหลักเกณฑ์ในการกำหนดค่าตอบแทน และผลประโยชน์ตอบแทนอื่น ๆ ตามตำแหน่งงานของผู้บริหารระดับสูงของบริษัทแก่คณะกรรมการ
5. นำเสนอ นโยบายและหลักเกณฑ์ในการกำหนดค่าตอบแทน และผลประโยชน์ตอบแทนอื่น ๆ ให้แก่กรรมการและกรรมการในคณะกรรมการย่อย
6. กำหนดรายชื่อของกรรมการและพนักงานที่จะได้รับการจัดสรรใบสำคัญแสดงสิทธิเกินกว่าร้อยละ 5 ของจำนวนใบสำคัญแสดงสิทธิทั้งหมดในแต่ละคราว

7. กำหนดจำนวนใบสำคัญแสดงสิทธิที่จะจัดสรรให้แก่กรรมการและพนักงาน ซึ่งจะได้รับการจัดสรรใบสำคัญแสดงสิทธิเกินกว่าร้อยละ 5 ของจำนวนใบสำคัญแสดงสิทธิทั้งหมดในแต่ละคราว
8. ให้ความเห็น เหตุผล ความจำเป็น และประโยชน์ที่บริษัทฯ จะได้รับจากการจัดสรรใบสำคัญแสดงสิทธินั้น

(4) คณะกรรมการบริหาร (Executive Committee)

ปัจจุบันคณะกรรมการบริหารประกอบด้วยบุคคลดังมีรายชื่อต่อไปนี้

รายชื่อ	ตำแหน่ง
1. นายวิษญา จาติกวณิช	ประธานกรรมการบริหาร
2. นายกิตติชัย รักตะกนิษฐ	กรรมการผู้จัดการ
3. นางสาววิมลรัตน์ พิทยะวิริยากุล	รองกรรมการผู้จัดการ/ เลขานุการกรรมการบริหาร
4. นายเกรียงศักดิ์ ชนะ	ผู้ช่วยกรรมการผู้จัดการ

ขอบเขตอำนาจหน้าที่และความรับผิดชอบของคณะกรรมการบริหารมีดังนี้

1. ทำหน้าที่ควบคุมดูแลกิจการประจำตามปกติของบริษัทฯ ให้เป็นไปตามนโยบายและงบประมาณที่ได้รับอนุมัติจากคณะกรรมการบริษัทฯ ให้เป็นไปอย่างมีประสิทธิภาพ ซึ่งรวมถึงการกำหนดแผนการธุรกิจ ทิศทาง กลยุทธ์ ภายใต้กรอบของกฎหมายและขอบเขตอำนาจที่คณะกรรมการบริษัทฯ กำหนด
2. ดำเนินกิจการอื่นใดตามที่คณะกรรมการบริษัทฯ มอบหมาย รวมถึงการอนุมัติการดำเนินงานของบริษัทฯ ตามขอบเขตอำนาจที่คณะกรรมการบริษัทฯ ได้ให้ไว้ ซึ่งจะมีการทบทวนอย่างสม่ำเสมอ
3. พิจารณาเพื่อนำเสนอเรื่องที่อยู่นอกเหนือขอบเขตอำนาจของตนให้คณะกรรมการพิจารณา

ขอบเขตอำนาจหน้าที่ของประธานเจ้าหน้าที่บริหารและกรรมการผู้จัดการ

1. ประธานเจ้าหน้าที่บริหารและกรรมการผู้จัดการมีหน้าที่ดูแล บริหาร ดำเนินงาน และปฏิบัติงานประจำตามปกติธุรกิจ เพื่อประโยชน์ของบริษัทฯ ให้เป็นไปตามวัตถุประสงค์และข้อบังคับของบริษัทฯ ตลอดจนระเบียบ มติ นโยบาย แผนงาน ภายใต้กรอบของกฎหมายและขอบเขตอำนาจที่คณะกรรมการบริษัทฯ กำหนด
2. พิจารณาการจัดสรรงบประมาณประจำปีที่ย่อยบริหารจัดการ เพื่อนำเสนอให้คณะกรรมการพิจารณา รวมทั้งควบคุมการใช้จ่ายงบประมาณประจำปีของแต่ละหน่วยงาน

3. ประธานเจ้าหน้าที่บริหารและกรรมการผู้จัดการได้รับมอบอำนาจในการกระทำการใด ๆ ที่ปฏิบัติไปตามปกติธุรกิจได้
4. ประธานเจ้าหน้าที่บริหารและกรรมการผู้จัดการต้องนำเสนอให้คณะกรรมการพิจารณาอนุมัติการลงทุนในการพัฒนาโครงการใด ๆ ที่ไม่อยู่ในนโยบายประจำปีของบริษัท
5. มีอำนาจกระทำการและแสดงตนเป็นตัวแทนของกิจการต่อบุคคลภายนอกในกิจกรรมที่เกี่ยวข้องเป็นประโยชน์ต่อกิจการ
6. อนุมัติการแต่งตั้งที่ปรึกษาด้านต่าง ๆ ที่จำเป็นต่อการดำเนินงานของกิจการ
7. พิจารณาอนุมัติในแผนการปฏิบัติงานของแต่ละฝ่ายงาน และพิจารณาอนุมัติคำขอจากฝ่ายงานต่าง ๆ ที่เกินอำนาจสั่งการของฝ่ายงานนั้น ๆ
8. ปฏิบัติหน้าที่อื่นใดตามที่ได้รับมอบหมายจากคณะกรรมการบริษัทในแต่ละคราว
9. พิจารณาการดำเนินการเกี่ยวข้องกับรายการระหว่างกัน ตามนิยามของสำนักงานคณะกรรมการกำกับหลักทรัพย์และตลาดหลักทรัพย์ (กลต) เพื่อเสนอขออนุมัติต่อคณะกรรมการบริษัท
10. พิจารณาผลกำไรและขาดทุนของบริษัท และการเสนอจ่ายเงินปันผลระหว่างกาล หรือเงินปันผลประจำปี เพื่อเสนอต่อคณะกรรมการบริษัท

ทั้งนี้ การมอบอำนาจดังกล่าวข้างต้นให้แก่ประธานเจ้าหน้าที่บริหารและกรรมการผู้จัดการนั้น จะต้องอยู่ภายใต้หลักเกณฑ์ของกฎหมายและกฎระเบียบข้อบังคับของบริษัท ในกรณีที่มีการดำเนินการใดที่มีหรืออาจจะมีผลประโยชน์หรือส่วนได้ส่วนเสียของประธานเจ้าหน้าที่บริหารและกรรมการผู้จัดการ หรือบุคคลที่อาจมีความขัดแย้ง (ตามประกาศของสำนักงาน กลต) ประธานเจ้าหน้าที่บริหารและกรรมการผู้จัดการ หรือผู้ที่ได้รับมอบหมายไม่มีอำนาจอนุมัติการดำเนินการดังกล่าว โดยประธานเจ้าหน้าที่บริหารและกรรมการผู้จัดการจะต้องนำเสนอเรื่องดังกล่าวต่อคณะกรรมการบริษัท เพื่อให้คณะกรรมการบริษัทได้พิจารณาต่อไป

นอกจากนี้ ในกรณีที่มีการทำรายการใดเป็นรายการที่เกี่ยวข้องกัน หรือรายการที่เกี่ยวกับการได้มาหรือจำหน่ายไปซึ่งสินทรัพย์ของบริษัท ตามความหมายที่กำหนดตามประกาศของตลาดหลักทรัพย์แห่งประเทศไทย การทำรายการดังกล่าวต้องได้รับมติเห็นชอบจากที่ประชุมผู้ถือหุ้น และ/หรือปฏิบัติการอื่นใดตามหลักเกณฑ์และวิธีการตามที่ประกาศดังกล่าวกำหนดไว้ในเรื่องนั้น ๆ ด้วย เพื่อให้สอดคล้องกับข้อกำหนดของตลาดหลักทรัพย์แห่งประเทศไทยในเรื่องดังกล่าว

9.2 การสรรหากรรมการ กรรมการอิสระ และกรรมการตรวจสอบ

ตามข้อบังคับของบริษัท คณะกรรมการของบริษัทประกอบด้วย กรรมการจำนวนไม่น้อยกว่า 5 ท่าน และกรรมการไม่น้อยกว่ากึ่งหนึ่งของจำนวนกรรมการทั้งหมด ต้องมีถิ่นที่อยู่ในราชอาณาจักร และมีคุณสมบัติและไม่มีลักษณะต้องห้ามตามที่กฎหมายกำหนด การสรรหากรรมการของบริษัทฯ ดำเนินการโดยคณะกรรมการสรรหา เพื่อเสนอให้คณะกรรมการอนุมัติและ/หรือเสนอขออนุมัติแต่งตั้งต่อที่ประชุมผู้ถือหุ้น

ในการประชุมสามัญผู้ถือหุ้นประจำปีทุกครั้ง กรรมการต้องพ้นจากตำแหน่งหนึ่งในสามตามอัตรา โดยกรรมการที่พ้นจากตำแหน่งตามวาระอาจได้รับเลือกกลับเข้าดำรงตำแหน่งกรรมการของบริษัทฯ ใหม่ได้ ทั้งกำหนดให้ที่ประชุมผู้ถือหุ้นเลือกตั้งกรรมการบริษัท ตามหลักเกณฑ์ และวิธีการที่กำหนดอยู่ในข้อบังคับของบริษัทฯ ดังนี้

1. ผู้ถือหุ้นคนหนึ่งจะมีคะแนนเสียงเท่ากับหนึ่งหุ้นต่อหนึ่งเสียง
2. ผู้ถือหุ้นแต่ละคนจะต้องใช้คะแนนเสียงที่มีอยู่ทั้งหมดเลือกตั้งบุคคลคนเดียว หรือหลายคนเป็นกรรมการก็ได้ แต่จะแบ่งคะแนนเสียงให้แก่ผู้ใดมากน้อยเพียงใดไม่ได้
3. บุคคลซึ่งได้รับคะแนนเสียงสูงสุดตามลำดับลงมา เป็นผู้ได้รับการเลือกตั้งเป็นกรรมการเท่าจำนวนกรรมการที่จะพึงมีหรือพึงเลือกตั้งในครั้งนั้น ในกรณีที่บุคคลซึ่งได้รับเลือกตั้งในลำดับถัดลงมา มีคะแนนเสียงเท่ากันเกินจำนวนกรรมการที่จะพึงมี หรือจะพึงเลือกตั้งในครั้งนั้น ให้ผู้เป็นประธานกรรมการเป็นผู้ออกเสียงชี้ขาด

ในกรณีที่ตำแหน่งกรรมการว่างลงเพราะเหตุอื่นนอกจากถึงคราวออกตามวาระ คณะกรรมการจะเลือกบุคคลใดบุคคลหนึ่งซึ่งมีคุณสมบัติ และไม่มีลักษณะต้องห้ามตามกฎหมาย เข้าเป็นกรรมการแทนในการประชุมคณะกรรมการคราวถัดไป ด้วยคะแนนเสียงไม่น้อยกว่า 3 ใน 4 ของจำนวนกรรมการที่ยังเหลืออยู่ เว้นแต่วาระของกรรมการจะเหลือน้อยกว่า 2 เดือน บุคคลซึ่งเข้าเป็นกรรมการแทนดังกล่าว จะอยู่ในตำแหน่งกรรมการได้เพียงวาระที่ยังเหลืออยู่ของกรรมการที่ตนแทน

ที่ประชุมผู้ถือหุ้น อาจลงมติให้กรรมการคนใดออกจากตำแหน่งก่อนถึงคราวออกตามวาระได้ ด้วยคะแนนเสียงไม่น้อยกว่าสามในสี่ของจำนวนผู้ถือหุ้นที่มาประชุม และมีสิทธิออกเสียงและมีหุ้นนับรวมกันได้ไม่น้อยกว่ากึ่งหนึ่งของจำนวนหุ้นที่ถือ โดยผู้ถือหุ้นที่มาประชุมและมีสิทธิออกเสียง

9.3 ค่าตอบแทนกรรมการและผู้บริหาร

ก. ค่าตอบแทนที่เป็นตัวเงินในรอบปี 2550 สำหรับกรรมการบริษัทฯ และกรรมการตรวจสอบ รวม 13 คน เท่ากับ 1,668,000 บาท โดยเป็นค่าตอบแทนในรูปของเบี้ยประชุม

รายชื่อ		ค่าตอบแทน กรรมการบริษัท เบี้ยประชุม (บาท/ปี)	ค่าตอบแทน กรรมการตรวจสอบ
1. นายสีปดระกูล	สุนทรธรรม	240,000	
2. นายวิชา	จาดิกวณิช	120,000	
3. นายกิตติชัย	รักตะกนิษฐ์	120,000	
4. ดร. เชิดเกียรติ	เชียวธีรกุล	120,000	36,000
5. นายทง	ลือสสรานุกุล	120,000	36,000
6. นายคณูชา	สินชวานนท์	120,000	36,000
7. นายโศณิต	พิชญางกูร	120,000	
8. นายวรนิต	จารุมาศ	120,000	
9. นางสาววิมลรัตน์	พิทยะวิริยากุล	120,000	
10. นายวิเศษ	ภานุทัต	120,000	
11. นายอภิรักษ์	จตุระกุล	80,000	
12. นายฉาย	บุญนาค	80,000	
13. นางสุนีย์	ศรไชยชนะสุข	80,000	

ข. ค่าตอบแทนผู้บริหารปี 2550

ลักษณะค่าตอบแทน	จำนวน	ค่าตอบแทน (บาท)
เงินเดือนรวม	5	13,233,480

หมายเหตุ : “ผู้บริหาร” ในที่นี้หมายถึง ผู้บริหารตามนิยามในประกาศสำนักงานคณะกรรมการกำกับ
หลักทรัพย์และตลาดหลักทรัพย์

ค่าตอบแทนอื่น

- เงินสมทบกองทุนสำรองเลี้ยงชีพ

บริษัทฯ ได้สมทบเงินเข้ากองทุนสำรองเลี้ยงชีพให้แก่พนักงาน โดยบริษัทจ่ายสมทบ
เข้ากองทุนทุกเดือนเท่ากัน ร้อยละ 3 ของเงินเดือน ในปี 2550 จ่ายสมทบเข้ากองทุนดังนี้
กรรมการ 4 คน และผู้บริหาร 1 คน เป็นเงิน 366,465.60 บาท

9.4 การกำกับดูแลกิจการ (CODE OF BEST PRACTICE)

คณะกรรมการบริษัทฯ ร่วมกับฝ่ายจัดการได้ให้ความสำคัญของการกำกับดูแลกิจการ (Corporate Governance) หรือบรรษัทภิบาลการกำกับดูแลกิจการที่ดีมีความสำคัญต่อบริษัทจดทะเบียน โดยแสดงให้เห็นถึงควมมีระบบบริหารจัดการที่มีประสิทธิภาพ โปร่งใส ตรวจสอบได้ ซึ่งจะช่วยสร้างความเชื่อถือ และความมั่นใจให้กับผู้ถือหุ้น ผู้ลงทุน ผู้มีส่วนได้เสีย และผู้เกี่ยวข้องทุกฝ่าย กล่าวได้ว่าการกำกับดูแลที่ดี เป็นเครื่องมือเพิ่มมูลค่าและส่งเสริมการเติบโตอย่างยั่งยืนของบริษัทฯ

หลักการกำกับดูแลกิจการที่ดีสำหรับบริษัทจดทะเบียนปี 2549 ประกอบด้วยหลักการ และแนวปฏิบัติที่ดีเกี่ยวกับการกำกับดูแลกิจการ แต่ไม่รวมถึงเรื่องที่ถูกกฎหมายกำหนดให้ปฏิบัติไว้ชัดเจนแล้ว ซึ่งเนื้อหาแบ่งเป็น 5 หมวดได้แก่

1. สิทธิของผู้ถือหุ้น
2. การปฏิบัติต่อผู้ถือหุ้นอย่างเท่าเทียมกัน
3. บทบาทของผู้มีส่วนได้เสีย
4. การเปิดเผยข้อมูลและความโปร่งใส
5. ความรับผิดชอบของคณะกรรมการ

หมวดที่ 1 สิทธิของผู้ถือหุ้น

ผู้ถือหุ้นมีสิทธิในความเป็นเจ้าของ โดยควบคุมผ่านการแต่งตั้งคณะกรรมการให้ทำหน้าที่แทนตน และมีสิทธิในการตัดสินใจเกี่ยวกับการเปลี่ยนแปลงที่สำคัญของบริษัทฯ

สิทธิขั้นพื้นฐานของผู้ถือหุ้น ได้แก่ การซื้อขายหุ้นหรือโอนหุ้น การมีส่วนแบ่งในกำไรของกิจการ การได้รับข่าวสารข้อมูลของกิจการอย่างเพียงพอ การเข้าร่วมประชุมผู้ถือหุ้น เพื่อแต่งตั้งและถอดถอนกรรมการ แต่งตั้งผู้สอบบัญชี และเรื่องที่มีผลกระทบต่อบริษัท เช่น การแก้ไขข้อบังคับและหนังสือบริคณห์สนธิ การลดทุน เพิ่มทุน จัดสรรเงินปันผล และอนุมัติรายการพิเศษต่าง ๆ

1. คณะกรรมการได้กำหนดนโยบายในการกำกับดูแลผู้ถือหุ้น โดยให้ความสำคัญและเคารพสิทธิของผู้ถือหุ้น บริษัทฯ ได้จัดให้มีการประชุมสามัญผู้ถือหุ้นในวันพุธที่ 25 เมษายน 2550 เวลา 9.30 น. ณ โรงแรมบางกอกกอล์ฟ สเปา รีสอร์ท ถนนติวานนท์ และกรรมการทุกคน (10 คน), ผู้สอบบัญชีของบริษัทฯ จากบริษัท เคพีเอ็มจี ภูมิไชย สอบบัญชี จำกัด เข้าร่วมประชุมด้วย บริษัทฯ ได้เปิดโอกาสให้ผู้ถือหุ้นได้ซักถาม และหลังการประชุม กรรมการและผู้ถือหุ้นมีโอกาสพูดคุยกันอย่างไม่เป็นทางการ ผู้ถือหุ้นจะได้รับทราบกฎเกณฑ์และวิธีการต่าง ๆ ในการเข้าประชุมผู้ถือหุ้น และข้อมูลที่เพียงพอต่อการพิจารณาในแต่ละวาระก่อนการประชุม

2. เปิดโอกาสให้ผู้ถือหุ้นศึกษาข้อมูลก่อนวันประชุมผู้ถือหุ้น บริษัทฯ ได้มอบให้บริษัท ศูนย์รับฝากหลักทรัพย์ (ประเทศไทย) จำกัด ซึ่งเป็นนายทะเบียนหุ้นของบริษัทฯ เป็นผู้จัดส่งหนังสือเชิญประชุม พร้อมข้อมูลทั้งหมดที่เกี่ยวข้องให้แก่ผู้ถือหุ้นล่วงหน้าก่อนวันประชุม 20 วัน โดยส่งเอกสารให้บริษัทศูนย์รับฝากฯ ในวันที่ 5 เมษายน 2550 เพื่อให้ผู้ถือหุ้นมีเวลาเพียงพอในการศึกษาข้อมูล พร้อมกันนี้ได้รวบรวมข้อมูลเผยแพร่ใน website ของบริษัทฯ ส่วนรายงานการประชุมผู้ถือหุ้นที่จัดในปี 2550 ได้นำไป post ไว้หลังประชุมผู้ถือหุ้น 14 วัน

3. ส่งเสริมสิทธิของผู้ถือหุ้น

บริษัทฯ ได้อำนวยความสะดวกให้ผู้ถือหุ้นได้ใช้สิทธิในการเข้าร่วมประชุมและออกเสียงอย่างเต็มที่

4. การป้องกันกรณีลดรอนสิทธิ

โดยการเข้าร่วมประชุมผู้ถือหุ้น ไม่มีวิธีการหรือขั้นตอนที่ยุ่งยาก หรือมีค่าใช้จ่ายมากเกินไป การประชุมตามวาระที่กำหนด ไม่มีการเปลี่ยนแปลงข้อมูลสำคัญในที่ประชุมอย่างกะทันหัน หรือเพิ่มวาระการประชุม นอกเหนือจากที่กำหนดไว้ จึงจะทำให้ผู้ถือหุ้นมีเวลาไม่เพียงพอในการตัดสินใจ

หมวดที่ 2 การปฏิบัติต่อผู้ถือหุ้นอย่างเท่าเทียมกัน

ผู้ถือหุ้นทุกราย ทั้งผู้ถือหุ้นที่เป็นผู้บริหารและผู้ถือหุ้นที่ไม่เป็นผู้บริหาร รวมทั้งผู้ถือหุ้นต่างชาติ ควรได้รับการปฏิบัติที่เท่าเทียมกันและเป็นธรรม คณะกรรมการตระหนักถึงสิทธิและความเท่าเทียมกันของผู้ถือหุ้นทุกราย

1. บริษัทฯ ได้จัดให้มีการประชุมสามัญผู้ถือหุ้น ครั้งที่ 1/2550 ในวันที่พุธที่ 25 เมษายน 2550 เวลา 9.30 น. ณ ห้องโลดัส โรงแรมบางกอกกอล์ฟ สเปา รีสอร์ท ถนนติวานนท์

ก. บริษัทฯ ได้จัดส่งเอกสารการมอบฉันทะในกรณีที่ผู้ถือหุ้นไม่สะดวกในการเข้าร่วมด้วยตนเองให้บุคคลใดบุคคลหนึ่งเข้าประชุมแทน มีการเสนอชื่อกรรมการอิสระ 3 ท่าน และประธานกรรมการเป็นผู้รับมอบฉันทะให้เข้าประชุมแทน ซึ่งในการประชุมสามัญผู้ถือหุ้น ครั้งที่ 1/2550 ได้มีผู้ถือหุ้นที่มอบฉันทะให้ประธานกรรมการจำนวน 3 ราย รวมหุ้นได้ 2,447,240 หุ้น และมีผู้ถือหุ้นที่มอบฉันทะให้กรรมการอิสระจำนวน 48 ราย รวมหุ้นได้ 169,915,338 หุ้น คิดเป็นร้อยละ 35.64 ของจำนวนหุ้นสามัญที่ชำระเต็มมูลค่าแล้วเป็นผู้รับมอบอำนาจให้ออกเสียงแทน

ข. แบบของหนังสือมอบฉันทะ ได้มีรายละเอียดการให้การออกเสียงลงคะแนน เห็นด้วย ไม่เห็นด้วย งดออกเสียง ทั้งนี้เพื่อป้องกันการโต้แย้งซึ่งจะมีในภายหลัง และมีรายละเอียดการออกเสียงลงคะแนนให้ผู้ถือหุ้นรับทราบเป็นข้อมูลก่อนวันประชุมจริง

2. การให้สิทธิแก่ผู้ถือหุ้นส่วนน้อย

ก. เสนอเรื่องเพื่อบรรจุเป็นวาระการประชุมสามัญผู้ถือหุ้น ครั้งที่ 1/2550 ในวันที่ 25 เมษายน 2550 ยังไม่ได้มีการระบุใน website อย่างเป็นทางการ แต่หากมีผู้ถือหุ้นที่ต้องการจะเพิ่มก็สามารถส่งข้อมูลวาระการขอเพิ่มเข้ามายังบริษัทฯ ได้ แต่ไม่ปรากฏว่ามีข้อมูลส่งจากผู้ถือหุ้นเข้ามา

ข. เสนอชื่อกรรมการก็เช่นกัน แต่เนื่องจากการเสนอชื่อบุคคลที่มีคุณสมบัติที่เหมาะสม จะต้องมีการตรวจสอบคุณสมบัติของการเป็นกรรมการ ต้องผ่านการพิจารณากระบวนการสรรหา ซึ่งอาจจะไม่เสร็จสิ้นทันวันประชุมสามัญผู้ถือหุ้นที่จัดขึ้น

อย่างไรก็ดีในปี 2551 บริษัทฯ ได้พิจารณาที่จะเพิ่มช่องทางใน website ให้ผู้ถือหุ้นส่วนน้อยสามารถใช้สิทธิในการเพิ่มวาระการประชุมและเสนอชื่อกรรมการ

3. มาตรการป้องกันกรรมการและผู้บริหารใช้ข้อมูลภายใน เพื่อหาประโยชน์ให้แก่ตนเองหรือผู้อื่นในทางมิชอบ

บริษัทฯ มีมาตรการให้คณะกรรมการและผู้บริหารของบริษัทฯ ต้องรายงานการเปลี่ยนแปลงการถือหลักทรัพย์ของบริษัทฯ ต่อสำนักงานคณะกรรมการกำกับหลักทรัพย์และตลาดหลักทรัพย์ทุกครั้งที่มีการเปลี่ยนแปลงการถือครองหุ้นของบริษัทฯ และพนักงานบริษัทฯ จะไม่แจ้งข้อมูลที่ยังไม่เปิดเผยต่อสาธารณชนให้ผู้อื่นทราบ ต้องไม่เปิดเผยข้อมูลที่จะมีผลกระทบต่อธุรกิจและราคาหลักทรัพย์ของบริษัทฯ ต้องได้รับความเห็นชอบจากกรรมการบริหารก่อน

บริษัทฯ ได้มีการส่งเอกสารในเรื่องการใช้ข้อมูลภายในและความผิดที่เกิดขึ้นให้กับกรรมการและพนักงานของบริษัทฯ ทุกครั้งที่มีการระบุเบี่ยงเบนเกณฑ์ใหม่จากสำนักงานคณะกรรมการกำกับหลักทรัพย์และตลาดหลักทรัพย์ หากพบว่ามีกรรมการหรือพนักงานอาศัยอำนาจหน้าที่หรือโอกาสในการทำงานแสวงหาประโยชน์ จะถูกลงโทษทางวินัยของบริษัทฯ

คณะกรรมการห้ามกรรมการและผู้บริหารซื้อขายหุ้นบริษัทฯ ในช่วง 3 สัปดาห์ก่อนงบการเงินเผยแพร่ต่อสาธารณชน ซึ่งในระหว่างปีที่ผ่านมากรรมการและผู้บริหารได้ปฏิบัติตามนโยบายอย่างเคร่งครัด

4. การสร้างความมั่นใจ

บริษัทฯ มีข้อมูลให้ผู้ถือหุ้นอย่างเพียงพอกรรมการและผู้บริหารจะต้องทำงานด้วยความโปร่งใสตรวจสอบได้ สามารถสอบถามผลการดำเนินงานในที่ประชุมสามัญผู้ถือหุ้นได้ และคณะกรรมการสามารถตอบข้อซักถามได้จนเกิดความกระจ่าง สร้างผลกำไรที่ยั่งยืนให้เกิดขึ้นกับองค์กร เพื่อให้ผู้ถือหุ้นมีความมั่นใจในบริษัทฯ ที่ตนเองได้ลงทุน

หมวดที่ 3 บทบาทของผู้มีส่วนได้เสีย

บริษัทฯ ได้ให้ความสำคัญต่อสิทธิของผู้มีส่วนได้เสียดังนี้

- ผู้ถือหุ้น ตามที่ได้มีรายละเอียดในหมวดที่ 1 และหมวดที่ 2 แล้ว บริษัทฯ มีความมุ่งมั่นจะสร้างความเจริญเติบโต เพื่อให้ผู้ถือหุ้นได้รับผลตอบแทนที่ยั่งยืนจากผลประกอบการของบริษัทฯ

- พนักงาน บริษัทฯ ตระหนักและให้ความสำคัญกับทรัพยากรมนุษย์ ซึ่งมีค่าอย่างยิ่งที่จะพาองค์กรไปสู่เป้าหมายหรือความสำเร็จ ดังนั้นบริษัทฯ ได้จัดบรรยากาศของสถานที่ทำงาน อุปกรณ์ความปลอดภัยที่เหมาะสมกับลักษณะงาน มีสวัสดิการที่ดี และสภาพการทำงานที่เหมาะสมกับสถานะตลาด มีการพัฒนาอบรมให้ความรู้อย่างทั่วถึงเพื่อส่งเสริมประสิทธิภาพ ให้โอกาสก้าวหน้าในสายงาน ให้พนักงานมีจริยธรรมที่ดี มีการช่วยเหลือบุตรหลานผู้น้อย โดยการให้ทุนการศึกษาแก่บุตรหลานที่เรียนดี

- ลูกค้า คู่ค้า คู่สัญญา บริษัทฯ ได้พัฒนาคุณภาพสินค้าและระบบการบริหารงาน ได้รับการรับรองระบบคุณภาพมาตรฐาน ISO 9001-2000 จากสรอ. เพื่อตอบสนองความพึงพอใจของลูกค้า ให้การบริการแก่ลูกค้าอย่างเท่าเทียมกัน ไม่ว่าจะเป็นลูกค้าขนาดใหญ่ ปานกลาง หรือขนาดเล็ก

- คู่แข่ง บริษัทฯ ทำการแข่งขันโดยใช้คุณภาพของสินค้าและบริการที่เชื่อถือได้ เป็นจุดแข่งขัน ทำการแข่งขันทางการค้าอย่างสุจริต มีจริยธรรมทางการค้าที่ดีกับคู่แข่ง บริษัทที่อยู่ในธุรกิจเดียวกันมีไม่มากนัก ฉะนั้นบริษัทฯ จะรักษาความสัมพันธ์อันดีในฐานะผู้ร่วมประกอบการค้าในอุตสาหกรรมเดียวกัน ในปีที่ผ่านมาบริษัทฯ ไม่มีข้อพิพาทใด ๆ ในเรื่องที่เกี่ยวข้องกับคู่แข่งทางการค้า

- เจ้าหนี้ บริษัทฯ มีการปฏิบัติต่อเจ้าหนี้การค้าและเจ้าหนี้สถาบันการเงินตามเงื่อนไขและข้อตกลงในสัญญา ไม่ปฏิบัติผิดเงื่อนไข ตลอดระยะเวลาในการดำเนินธุรกิจ บริษัทฯ และเจ้าหนี้มีความสัมพันธ์อันดีต่อกันด้วยดีเสมอมา

- สังคมชุมชน บริษัทฯ เป็นผู้ผลิตวัสดุก่อสร้าง จึงเล็งเห็นสิ่งที่จะกระทบต่อสังคม ชุมชน และสิ่งแวดล้อม เป็นอย่างมาก บริษัทฯ ปฏิบัติตามกฎหมายและหลักเกณฑ์ของกระทรวงอุตสาหกรรมอย่างเคร่งครัด มีการกำจัดมลภาวะต่าง ๆ ไม่ว่าจะเป็นเรื่องฝุ่น เสียง ที่เกิดจากการผลิต ซึ่งจะรบกวนต่อสถานที่ข้างเคียง บริษัทฯ มีหน่วยงานเฉพาะเพื่อดูแลสิ่งแวดล้อมอย่างใกล้ชิด บริษัทฯ ได้ดูแลชุมชนโดยรอบ โดยมีการบูรณะปรับปรุงห้องเรียนของโรงเรียนที่ใกล้เคียง สนับสนุนเครื่องกีฬา ให้อุปกรณ์การศึกษา ร่วมกิจกรรมวันเด็กของโรงเรียนรอบโรงงานช่วยเหลืออาหารและเครื่องดื่มแก่พนักงานของบริษัทฯ ที่ได้รับความเสียหายจากเพลิงไหม้ ร่วมกิจกรรมตามเทศกาลกับวัดที่อยู่บริเวณใกล้เคียง พนักงานมีการบริจาคโลหิตแก่สภากาชาดปีละ 2 ครั้ง เพื่อช่วยเหลือผู้ขาดแคลน

1. จริยธรรม

การที่บริษัทฯ ดำเนินธุรกิจมา 45 ปี โดยพนักงานของบริษัทฯ ได้ทำงานร่วมกันมาเป็นเวลานาน ปัจจุบันมีพนักงานอยู่ทำงานนานถึง 35 ปี ในทางธุรกิจบริษัทฯ มีชื่อเสียงเป็นที่ยอมรับของวงการธุรกิจ ทั้งนี้เป็นคุณสมบัติที่สำคัญมากในการประกอบกิจการ ที่แสดงถึงความซื่อสัตย์ สุจริต มีความน่าเชื่อถือต่อผู้มีส่วนได้เสีย ภายในบริษัทฯ ได้มีการจัดกิจกรรมภายใน โดยผู้บริหารจะสื่อสารในเรื่องของจริยธรรมทางธุรกิจ และจริยธรรมที่พนักงานควรมีต่อบริษัทฯ ต่อคู่ค้า คู่แข่ง ให้พนักงานรับทราบตลอดเวลา มีการประกวดคำพังเพย คติพจน์ต่าง ๆ ติดอยู่รอบโรงงาน เพื่อให้เกิดการซึมซาบในหมู่พนักงาน และให้พนักงานเกิดความรับผิดชอบต่อหมู่พนักงานด้วยกันและต่อบริษัทฯ

2. การแจ้งเบาะแสให้กรรมการอิสระ

ภายในบริเวณโรงงาน บริษัทฯ ได้มีการตั้งตู้รับฟังความคิดเห็นจากพนักงาน หากพนักงานได้พบเห็นสิ่งผิดปกติหรือสิ่งที่ไม่ควร ผู้ที่จะสามารถไขข้อสงสัยได้คือผู้จัดการแผนกทรัพยากรบุคคล ซึ่งมีหน้าที่โดยตรงในเรื่องของพนักงาน เพื่อนำเรื่องเสนอกรรมการผู้จัดการเพื่อดำเนินงาน การแจ้งเบาะแสให้กรรมการอิสระ บริษัทฯ จะทำการติดชื่อกรรมการอิสระ พร้อมหมายเลขโทรศัพท์ และ e-mail Address เพื่อให้ผู้ที่แจ้งเบาะแสดูติดต่อได้โดยไม่ผ่านบริษัทฯ เพื่อเป็นข้อมูลให้สอบหาข้อเท็จจริงได้โดยตรง

3. การกำหนดนโยบายสิ่งแวดล้อม

บริษัทฯ มีหน่วยงานสิ่งแวดล้อมเพื่อดูแลสิ่งแวดล้อมโดยเฉพาะ ทั้งที่เป็นสิ่งแวดล้อมในสถานที่ทำงานเอง มีการตรวจสอบ แสงสว่าง ฝุ่น ความปลอดภัยจากอุปกรณ์ไฟฟ้า เครื่องจักร และได้ทำการแก้ไขพัฒนาไปโดยตลอด เพราะบริษัทฯ เล็งเห็นถึงความปลอดภัยและขวัญกำลังใจของพนักงานที่ทำงาน และเป็นการเพิ่มประสิทธิภาพในการทำงานของพนักงานอีกด้วย สำหรับสิ่งแวดล้อมรอบ ๆ โรงงาน ตามที่ได้กล่าวแล้วข้างต้นในส่วนของผู้มีส่วนได้เสียอื่น

4. การเปิดโอกาสให้ผู้มีส่วนได้เสียมีส่วนร่วม

บริษัทฯ ได้มีการจัดกิจกรรมให้พนักงาน เขียนรายงานเสนอต่อกรรมการ ถึงนโยบายที่พนักงานเห็นว่าบริษัทฯ ควรจะทำ เช่น นโยบายการขายสินค้า ในแบบที่พนักงานเห็นว่าจะ เป็นประโยชน์ ฯลฯ มีการพบปะคู่ค้า คู่แข่ง เพื่อแลกเปลี่ยนความคิดเห็น เช่น การประชุมในสมาคม คอนกรีต มีการพบปะกับนักข่าว นักวิเคราะห์ เพื่อให้มีการสอบถามเรื่องต่าง ๆ ซึ่งจะทำให้บริษัทฯ สามารถทราบจุดที่บริษัทฯ ยังต้องแก้ไข และบริษัทฯ เองมีนโยบายจะจัดให้มีผู้ถือหุ้นเข้าเยี่ยมชม โรงงาน พบปะผู้บริหารที่บริษัทฯ เพื่อจะได้ให้ผู้ถือหุ้นแสดงความคิดเห็น หรือชี้แนะส่วนที่ยังต้องปรับปรุงต่อผู้บริหารทำการแก้ไข

หมวดที่ 4 การเปิดเผยข้อมูลและความโปร่งใส

1. ประสิทธิภาพของกระบวนการเปิดเผยข้อมูลตามข้อกำหนดของการเป็นบริษัทจดทะเบียน นอกจากการเผยแพร่ข้อมูลตามเกณฑ์ที่กำหนดและผ่านช่องทางของตลาดหลักทรัพย์ฯ แบบแสดงรายการข้อมูลประจำปี (แบบ 56-1) และรายงานประจำปีแล้ว บริษัทฯ ยังได้นำข้อมูลต่าง ๆ เหล่านี้ขึ้นเผยแพร่ใน website ของบริษัทฯ รวมทั้งมติต่าง ๆ ที่บริษัทฯ ได้รายงานต่อตลาดหลักทรัพย์ฯ ซึ่งจะมีทั้งภาษาไทยและภาษาอังกฤษ และมีการปรับปรุงข้อมูลให้เป็นปัจจุบันอย่างสม่ำเสมอ

2. นโยบายเกี่ยวกับการกำกับดูแลกิจการ ได้มีการรายงานในรายงาน 56-1, 56-2 เผยแพร่ใน website ของบริษัทฯ โดยบริษัทฯ ได้ถือเป็นนโยบายในการดูแลสิทธิของผู้ถือหุ้น การปฏิบัติต่อผู้ถือหุ้นอย่างเท่าเทียมกัน และคำนึงถึงผู้มีส่วนได้เสีย ได้แก่ ลูกจ้าง คู่ค้า คู่แข่ง ผู้ลงทุน และสังคมชุมชนโดยรวม ซึ่งได้กล่าวในรายละเอียดในหมวดที่ 3 แล้ว

3. คุณภาพของรายงานทางการเงิน คณะกรรมการได้จัดให้มีรายงานความรับผิดชอบของคณะกรรมการต่อรายงานทางการเงิน แสดงควบคู่กับรายงานของผู้สอบบัญชีในรายงานประจำปี

4. การกำหนดหน้าที่ของคณะกรรมการและคณะกรรมการชุดย่อย

4.1 การประชุมคณะกรรมการ

คณะกรรมการได้กำหนดให้มีการประชุมล่วงหน้าตลอดทั้งปี และมีการประชุมวาระพิเศษตามความเหมาะสม โดยวาระการประชุมที่สำคัญประกอบด้วย การพิจารณางบการเงินของบริษัทฯ ในแต่ละไตรมาส และติดตามผลการดำเนินงานของบริษัทฯ โดยเลขานุการคณะกรรมการบริษัท ได้จัดทำหนังสือเชิญประชุมพร้อมระเบียบวาระการประชุมและเอกสารประกอบจัดส่งให้กรรมการพิจารณาก่อนการประชุมล่วงหน้าอย่างน้อย 7 วัน ในการประชุมจะประชุมตามวาระการประชุมเรียงตามลำดับความสำคัญ กรรมการสามารถอภิปรายให้ความเห็นได้โดยอิสระ ในการประชุมมีการจดบันทึกการประชุมเป็นลายลักษณ์อักษร รวมทั้งจัดเก็บหนังสือเชิญประชุมและรายงานการประชุมที่ผ่านการรับรองจากคณะกรรมการ เพื่อพร้อมสำหรับการตรวจสอบจากคณะกรรมการตรวจสอบและหน่วยงานที่เกี่ยวข้อง

4.2 รายชื่อ ประวัติ บทบาทหน้าที่ และวาระการดำรงตำแหน่ง

สำหรับรายชื่อ ประวัติ ของกรรมการแต่ละท่านจะมีรายละเอียดในเอกสารแนบ 1 บทบาทอำนาจหน้าที่จะอยู่ในข้อ 9 การจัดการ สำหรับวาระการดำรงตำแหน่งกรรมการจะมีการครบวาระโดยกรรมการ 1 ใน 3 จะครบกำหนดออกตามวาระ และสามารถจะเลือกกลับมาเป็นกรรมการต่อไปได้อีก เช่นเดียวกันกับกรรมการชุดย่อย มีวาระอยู่ในตำแหน่งได้ 3 ปี แต่สามารถจะถูกเลือกตั้งกลับมาใหม่ได้ตามความเหมาะสม

4.3 ค่าตอบแทนกรรมการและผู้บริหาร

ค่าตอบแทนกรรมการ

ค่าตอบแทนคณะกรรมการ ทั้งนี้เพื่อความโปร่งใส ซึ่งที่ผ่านมาจะนำเข้าขออนุมัติจากที่ประชุมผู้ถือหุ้น และเปิดเผยในรายงานประจำปี

1. ค่าเบี้ยประชุมคณะกรรมการ พิจารณาจ่ายเป็นรายเดือน และประธานกรรมการจะได้ค่าเบี้ยประชุมเป็นสองเท่าของค่าเบี้ยประชุมกรรมการอื่น

2. ค่าบำเหน็จกรรมการ เดิมจะพิจารณาจากผลกำไรของบริษัทฯ แต่ช่วงเวลาที่ผ่านมหลายปี บริษัทฯ มิได้มีการจ่ายบำเหน็จกรรมการ เนื่องจากยังไม่มีผลกำไร

ค่าตอบแทนผู้บริหาร

บริษัทฯ ได้กำหนดโดยที่ประชุมคณะกรรมการ ซึ่งเป็นไปตามหน้าที่และความรับผิดชอบ ได้กำหนดไว้อย่างเหมาะสมตามภาวะของบริษัทฯ (ดูรายละเอียดข้อ 9.3)

4.4 การปฏิบัติงานในปีที่ผ่านมา

ก. คณะกรรมการบริษัทฯ ในปี 2550 มีการประชุมวาระตามปกติ 7 ครั้ง และประชุมวาระพิเศษจำนวน 1 ครั้ง รวม 8 ครั้ง โดยการเข้าร่วมประชุมของคณะกรรมการบริษัทแต่ละท่านสรุปได้ดังนี้

รายชื่อกรรมการ		ตำแหน่ง	วาระการดำรงตำแหน่ง	การเข้าร่วมประชุม/ การประชุมวาระ ปกติ	การประชุม วาระพิเศษ	จำนวนครั้งที่ เข้าประชุม
นายสืบตระกูล	สุนทรธรรม	ประธาน	22 เม.ย. 50-เม.ย. 52	7/7	1/1	8/8
นายวิชาญ	จาดิกวณิช	ประธานเจ้าหน้าที่บริหาร	21 เม.ย. 49- 24 เม.ย. 51	7/7	1/1	8/8
นายกิตติชัย	รักตะกนิษฐ	กรรมการผู้จัดการ	21 เม.ย. 49- 24 เม.ย. 51	7/7	1/1	8/8
ดร. เชิดเกียรติ	เชื้อวธีรกุล	กรรมการอิสระ	25 เม.ย. 50-เม.ย. 52	7/7	1/1	8/8
นายทนง	ลีอิสระนุกูล	กรรมการอิสระ	21 เม.ย. 48-24 เม.ย. 51	7/7	-	7/8
นายคณา	สินธวานนท์	กรรมการอิสระ	21 เม.ย. 48-24 เม.ย. 51	6/7	1/1	7/8
นายไศณิต	พิชญางกูร	กรรมการ	25 เม.ย. 50-เม.ย. 52	7/7	1/1	8/8
นายวรนิต	จารุมาศ	กรรมการ	25 เม.ย. 50-1 ก.พ. 51	7/7	1/1	8/8
นางสาววิมลรัตน์	พิทยะวิริยากุล	กรรมการ	21 เม.ย. 49-เม.ย. 52	7/7	1/1	8/8
นายวิเศษ	กานูทัต	กรรมการ	19 ธ.ค. 49- เม.ย. 52	6/7	1/1	7/8
นายอภิรักษ์	จูดระกูล	กรรมการ	25 เม.ย. 50-เม.ย. 53	6/6	-	6/6
นางสุนีย์	ศรีไชยชนะสุข	กรรมการ	25 เม.ย. 50-เม.ย. 53	4/6	-	4/6
นายถาย	บุญนาค	กรรมการ	25 เม.ย. 50- 6 ก.พ. 51	3/6	-	3/6

- หมายเหตุ**
1. นายวรนิติ จารุมาศ ได้ลาออกเมื่อวันที่ 1 กุมภาพันธ์ 2551
 2. นายฉาย บุณนาค ได้ลาออกเมื่อวันที่ 6 กุมภาพันธ์ 2551
 3. ประชุมวาระพิเศษมีขึ้นในวันที่ 19 เมษายน 2550
 4. กรรมการผู้ไม่สามารถเข้าประชุมจะมีหนังสือแจ้งเหตุผลให้ประธานกรรมการทราบ หรือโทรแจ้งกรณีฉุกเฉินก่อนการประชุมทุกครั้ง

ข. คณะกรรมการตรวจสอบ ปี 2550 มีการประชุมตามวาระปกติ 4 ครั้ง และการประชุมวาระพิเศษจำนวน 1 ครั้ง รวม 5 ครั้ง โดยการเข้าร่วมประชุมของคณะกรรมการตรวจสอบแต่ละท่านสรุปได้ดังนี้

รายชื่อกรรมการ	ตำแหน่ง	การประชุมวาระปกติ	การประชุมวาระพิเศษ	จำนวนครั้งที่เข้าประชุม
ดร. เชิดเกียรติ เชี่ยวธีรกุล	ประธาน	4/4	1/1	5/5
นายทอง ลือสสรณกุล	กรรมการ	4/4	1/1	5/5
นายคณูชา สินธวานนท์	กรรมการ	3/4	1/1	4/5

หมายเหตุ นายคณูชา สินธวานนท์ ดิถการกิจ เนื่องจากทำงานในสำนักงานคณะกรรมการพิเศษเพื่อประสานงานโครงการอันเนื่องมาจากพระราชดำริ

5. งานผู้ลงทุนสัมพันธ์

คณะกรรมการบริษัทฯ เห็นความสำคัญกับการเปิดเผยข้อมูลที่ถูกต้องครบถ้วน มีการรายงานข้อมูลทางการเงินและข้อมูลทั่วไปให้ผู้ลงทุนและผู้เกี่ยวข้องทราบ โดยผ่านช่องทางการสื่อสารเผยแพร่ข้อมูลต่าง ๆ ของตลาดหลักทรัพย์ฯ และสำนักงานคณะกรรมการกำกับหลักทรัพย์และตลาดหลักทรัพย์ฯ ในขณะเดียวกันบริษัทฯ ก็เผยแพร่ข้อมูลผ่าน website ของบริษัทฯ www.gel.co.th และผู้ลงทุนสามารถติดต่อขอทราบข้อมูลได้ที่หมายเลขโทรศัพท์ 0-2501-1055 ต่อ 555 และโทรสาร 0-2501-2468

ในขณะเดียวกันบริษัทฯ ได้จัดกิจกรรมเพื่อสนับสนุนการเปิดเผยข้อมูลให้กับสาธารณชนเป็นประจำ ดังนี้

1. การเข้าเยี่ยมชมบริษัท (Company Visit) เป็นการเปิดโอกาสให้กับนักลงทุน นักวิเคราะห์ และนักศึกษา ได้เข้าชมการผลิต พบปะกับผู้บริหาร ในปี 2550 ที่ผ่านมามีบริษัทฯ ได้ร่วมกับสมาคมนักวิเคราะห์หลักทรัพย์ ให้นักวิเคราะห์เข้าเยี่ยมชมโรงงาน และตอบข้อซักถาม เพื่อวิเคราะห์และนำเสนอต่อนักลงทุน

2. การพบปะนักข่าว ซึ่งจะมีนักข่าวด้านการลงทุนและการก่อสร้าง ปีละอย่างน้อย 2 ครั้ง เพื่อแถลงความคืบหน้าในการดำเนินกิจการและตอบข้อซักถามของนักข่าว

หมวดที่ 5 ความรับผิดชอบของกรรมการ

1. โครงสร้างกรรมการ

1.1 ในปี 2550 คณะกรรมการมีจำนวนทั้งสิ้น 13 ท่าน ซึ่งประกอบด้วย กรรมการที่เป็นผู้บริหารจำนวน 4 ท่าน กรรมการภายนอกที่ไม่เป็นพนักงานของบริษัทฯ จำนวน 6 ท่าน และกรรมการอิสระจำนวน 3 ท่าน ซึ่งคิดเป็นร้อยละ 23 ของกรรมการทั้งหมด ณ วันที่ 28 กุมภาพันธ์ 2551 บริษัทฯ มีกรรมการทั้งสิ้น 11 ท่าน ประกอบด้วยกรรมการบริหาร 3 ท่าน กรรมการภายนอก 5 ท่าน และกรรมการอิสระ 3 ท่าน ซึ่งคิดเป็นร้อยละ 27.27

1.2 คณะกรรมการหนึ่งในสามจะครบกำหนดออกตามวาระ

1.3 คณะกรรมการได้กำหนดคุณสมบัติของ “กรรมการอิสระ” มีรายละเอียดในหัวข้อ 9 การจัดการ (2) คณะกรรมการตรวจสอบ

2. ความเป็นอิสระของฝ่ายจัดการของคณะกรรมการ

2.1 คณะกรรมการมุ่งเน้นความโปร่งใสในการดำเนินธุรกิจ และมีการกระจายอำนาจการตัดสินใจ มีการกำหนดระเบียบการพิจารณาอนุมัติไว้เป็นลายลักษณ์อักษร บริษัทฯ มีการแยกตำแหน่งประธานกรรมการบริษัทฯ ประธานเจ้าหน้าที่บริหาร CEO และกรรมการผู้จัดการ มีการกำหนดบทบาทและอำนาจหน้าที่อย่างชัดเจน โดยประธานกรรมการเป็นบุคคลจากภายนอก รวมทั้งคณะกรรมการตรวจสอบซึ่งมาจากกรรมการอิสระทั้ง 3 ท่าน ไม่มีส่วนได้เสียในด้านการเงินและการบริหารงานของบริษัทฯ ประธานกรรมการบริษัทฯ และคณะกรรมการตรวจสอบ ทำหน้าที่ดูแลกำกับและตรวจสอบการทำงานของฝ่ายบริหาร

3. ความเหมาะสมของคณะกรรมการ

3.1 คุณสมบัติ-ทักษะ ประสบการณ์ ความสามารถเฉพาะด้านของกรรมการ โดยดูได้จากรายละเอียดเอกสารแนบ 1 ซึ่งจะมี ชื่อ การศึกษา ประสบการณ์ในการเป็นกรรมการ และการทำงาน

3.2 การอุทิศเวลาของกรรมการ จะมีรายละเอียดการเข้าประชุมของกรรมการ และกรรมการตรวจสอบในหมวด 4

4. ความโปร่งใสในการสรรหากรรมการ

บริษัทฯ มี คณะกรรมการสรรหา ซึ่งจะเป็นผู้สรรหาบุคคลที่มีคุณสมบัติ มีประสบการณ์ที่จะมาช่วยกันบริหารงานได้ อีกทั้งมีเวลาเพียงพอในการเป็นกรรมการ แล้วนำเสนอต่อ คณะกรรมการเพื่อสรรหาและเสนอชื่ออนุมัติต่อผู้ถือหุ้นต่อไป

5. ประสิทธิภาพในการทำหน้าที่ของกรรมการ

5.1 มีการกำหนดนโยบายในการดำเนินธุรกิจ นโยบายในเรื่องการกำกับดูแล มีการกำหนดนโยบายจรรยาบรรณธุรกิจ ซึ่งในขณะนี้มีการแก้ไขเพิ่มเติม

5.2 การกำกับดูแลฝ่ายจัดการ

ก. ผลการดำเนินงาน ปี 2550 ผลการดำเนินงานเป็นไปตามที่ คณะกรรมการเห็นชอบ

ข. ระบบการควบคุมภายในและการบริหารความเสี่ยง บริษัทฯ ได้จัดให้มี แผนตรวจสอบภายในและกำกับการปฏิบัติงาน ทำหน้าที่ตรวจสอบ ติดตามเพื่อให้เกิดความมั่นใจในการปฏิบัติงาน ว่าได้ดำเนินการตามแนวทางที่กำหนดและมีประสิทธิภาพ รวมถึงการตรวจสอบการปฏิบัติตามกฎหมายและข้อกำหนดที่เกี่ยวข้องกับบริษัทฯ การตรวจสอบภายในเป็นงานที่มีความเป็นอิสระ รายงานโดยตรงต่อประธานคณะกรรมการตรวจสอบ และคณะกรรมการตรวจสอบสามารถ สอบถามการปฏิบัติงานและแนะนำการปฏิบัติงานให้กับแผนกตรวจสอบโดยตรงอีกด้วย คณะกรรมการตรวจสอบเป็นผู้อนุมัติแผนการตรวจสอบประจำปีของแผนกตรวจสอบ

ในด้านการบริหารความเสี่ยง บริษัทฯ ได้จัดให้มีผู้เชี่ยวชาญในเรื่อง การบริหารความเสี่ยงมาอบรมให้แก่พนักงาน

ค. ความขัดแย้งทางผลประโยชน์ รายการระหว่างบริษัทฯ บริษัทย่อย บริษัทร่วม และบริษัทที่เกี่ยวข้อง จะผ่านขั้นตอนการพิจารณาอนุมัติอย่างถูกต้อง โดยใช้โครงสร้างของราคาและเงื่อนไข เช่นเดียวกับคู่ค้ารายอื่น ๆ ของบริษัทฯ และได้เปิดเผยรายละเอียดระหว่างกันใน รายงานประจำปี และแบบ 56-1 แล้ว

5.3 คณะกรรมการชุดย่อย

ปัจจุบันบริษัทฯ มีคณะกรรมการชุดย่อยคือ

1. คณะกรรมการตรวจสอบ ประกอบด้วยกรรมการอิสระทั้ง 3 ท่าน
2. คณะกรรมการสรรหาและกำหนดค่าตอบแทนซึ่งประกอบด้วย กรรมการอิสระทั้ง 3 ท่าน และผู้บริหารที่เกี่ยวข้องกับทรัพยากรบุคคล ซึ่งมีบทบาทหน้าที่ในข้อ 9 การจัดการ

5.4 การประชุมคณะกรรมการ มีรายละเอียดในหมวดที่ 4 และสำหรับคณะกรรมการตรวจสอบ จะมีการพบปะกับผู้สอบบัญชีของบริษัทฯ อย่างน้อยปีละครั้ง และมีการพบปะกันระหว่างกรรมการอิสระ เพื่อหารือแลกเปลี่ยนความคิดเห็นในกิจการของบริษัทฯ เพื่อนำมาแนะนำปรับปรุง

5.5 การประเมินผลงานตนเอง

ขณะนี้ได้มีแบบฟอร์มการประเมินผลงานของกรรมการและประเมินกรรมการทั้งชุด ซึ่งบริษัทฯ ได้แจกแบบฟอร์มให้กรรมการประเมินจุดอ่อนและจุดแข็ง ในการกำกับดูแล เพื่อนำผลมาสรุปแล้วแจ้งให้กรรมการทราบต่อไป

5.6 การพัฒนากรรมการและผู้บริหาร

กรรมการบริษัทเป็นผู้มีความรู้ความสามารถ มีประสบการณ์ โดยกรรมการบริษัท ได้ผ่านการอบรมจากสถาบันกรรมการบริษัทไทย (IOD) ดังนี้

- หลักสูตร Director Diploma Examination (Fellow Member) : 1 ท่าน คือ
นางสุนีย์ ศรีไชยชนะสุข

- หลักสูตร Director Certification Program (DCP) : 7 ท่าน คือ

นายวิษญา	จาดิกวณิช	(DCP 27/2003)
นายกิตติชัย	รักตะกนิษฐ	(DCP 27/2003)
นายคนุชา	สินธวานนท์	(DCP 43/2004)
นายวิเศษ	ภานุทัต	(DCP 65/2005)
นางสาววิมลรัตน์	พิทยะวิริยากุล	(DCP 75/2006)
นางสุนีย์	ศรีไชยชนะสุข	(DCP 53/2005)
นายเกรียงศักดิ์	ชนะ	(DCP 92/2007)

- หลักสูตร Director Accreditation Program (DAP) : 6 ท่าน คือ

นายสืบตระกูล	สุนทรธรรม	(DAP 17/2004)
นายวรนิต	จารุมาศ	(DAP 21/2004)
นางสาววิมลรัตน์	พิทยะวิริยากุล	(DAP 22/2004)
ดร. เชิดเกียรติ	เชี่ยวธีรกุล	(DAP 23/2004)
นายโสมนิต	พิชญางกูร	(DAP 33/2005)
นางสุนีย์	ศรีไชยชนะสุข	(DAP 28/2004)

- หลักสูตร Audit Committee Program (ACP) : 3 ท่าน คือ
นายวรנית จารุมาศ (ACP 3/2004)
นายกิตติชัย รักตะกนิษฐ์ (ACP 7/2005)
นางสุณีย์ ศรีไชยชนะสุข (ACP 5/2005)
- หลักสูตร Company Secretary Program : 1 ท่าน คือ
นางสาววิมลรัตน์ พิทยะวิริยากุล (CSP 24/2007)

บริษัทฯ ได้ให้ความรู้ผลิตภัณฑ์ต่างๆ ของบริษัทฯ แก่กรรมการใหม่ รวมทั้งการเข้า
ชมกระบวนการผลิต การให้ข้อมูลกฎเกณฑ์ที่เปลี่ยนแปลงของตลาดหลักทรัพย์ฯ ส่งให้กรรมการ และ
บริษัทฯ จะได้จัดให้กรรมการเข้ารับการอบรมหลักสูตรเกี่ยวกับการเป็นกรรมการ โดยบริษัทฯ ออก
ค่าใช้จ่าย

9.5 การกำกับดูแลเรื่องการใช้ข้อมูลภายใน

คณะกรรมการ ผู้บริหาร และพนักงาน จะไม่แจ้งข้อมูลที่ยังไม่เปิดเผยต่อสาธารณชน
ให้ผู้อื่นทราบ จะไม่เปิดเผยข้อมูลที่มีผลกระทบต่อธุรกิจและราคาหลักทรัพย์ของบริษัทฯ ต้องได้รับความ
เห็นชอบจากประธานเจ้าหน้าที่บริหารและกรรมการผู้จัดการก่อน

บริษัทฯ ได้มีหนังสือแจ้งความผิดที่เกิดจากการใช้ข้อมูลภายในให้พนักงานทราบ และ
ทุกครั้งที่มีการแก้ไขใหม่จากสำนักงานคณะกรรมการกำกับหลักทรัพย์และตลาดหลักทรัพย์ เพื่อให้
พนักงานได้ตระหนักถึงความสำคัญในเรื่องนี้ หากพบว่ามีกรรมการ ผู้บริหาร หรือพนักงานอาศัย
อำนาจหน้าที่หรือโอกาสในการทำงานแสวงหาประโยชน์จะถูกลงโทษทางวินัย การให้ข้อมูลแก่
สาธารณชนและนักลงทุน บริษัทฯ มีหน่วยงานนักลงทุนสัมพันธ์เป็นผู้ดูแล

9.6 บุคลากร

1. ณ วันที่ 31 ธันวาคม 2550 บริษัทฯ มีจำนวนพนักงานในแต่ละสายงานหลักทั้งสิ้น 437 คน ดังนี้

สายงานหลัก	จำนวนพนักงาน
1. สำนักบริหาร	9
2. ขายบริการและออกแบบ	96
3. ชุรการและบริการองค์กร	47
4. ทรัพยากรบุคคล	6
5. บัญชีและการเงิน	16
6. โรงงาน	263
รวม	437

ค่าตอบแทนกรรมการและผู้บริหาร

โดยค่าตอบแทนของพนักงานในปี 2550 มีดังนี้

(หน่วย : ล้านบาท)

ค่าตอบแทน	จำนวนเงิน
เงินเดือนรวม	67.52
โบนัส (เงินรางวัล)	7.33
เงินสมทบกองทุนสำรองเลี้ยงชีพ	1.82
รวม	76.67

2. นโยบายพัฒนาบุคลากร

บริษัทฯ ตระหนักและให้ความสำคัญกับทรัพยากรมนุษย์ซึ่งมีค่าสูงยิ่ง องค์กรจะไปสู่เป้าหมายหรือความสำเร็จ มิใช่มีเครื่องจักรที่ทันสมัยหรือเทคโนโลยีที่ก้าวไกล หากแต่ขาดบุคลากรที่มีความรู้ มีความคิดสร้างสรรค์ และมีความรักต่อองค์กรแล้วไซ้ องค์กรนั้น ๆ ก็ไม่สามารถบรรลุสู่เป้าหมายหรือความสำเร็จได้ บริษัทฯ ได้ให้ความสำคัญในการพัฒนาบุคลากรอย่างต่อเนื่อง โดยการจัดฝึกอบรม/สัมมนา ทั้งภายในและภายนอก ซึ่งได้เรียนเชิญวิทยากรที่ทรงคุณวุฒิเป็นที่ยอมรับ อาทิเช่น อาจารย์สุขุม นวลสกุล, อาจารย์สุชาติ สังข์เกษม ฯลฯ เป็นต้น จากการพัฒนาดังกล่าวทำให้บุคลากรได้รับเลื่อนตำแหน่งหน้าที่ที่สูงขึ้นถึงระดับบริหารของบริษัทฯ

แผนกทรัพยากรบุคคลได้จัดแผนการฝึกอบรม/สัมมนา เป็นประจำทุกปี โดยได้รับข้อมูลหรือความจำเป็นในหัวข้อการอบรม/สัมมนา จากทุกหน่วยงาน อีกทั้งหลักสูตรต่างๆ ที่เป็นหัวข้อสำคัญในปัจจุบัน มากำหนดเป็นแผนการฝึกอบรม/สัมมนาประจำปี และได้รับการอนุมัติแผนการฝึกอบรม/สัมมนา ในงบประมาณที่สูงขึ้นตลอดมา

10. การควบคุมภายใน

คณะกรรมการบริษัทฯ มีหน้าที่และความรับผิดชอบในการจัดให้มีและรักษาไว้ซึ่งระบบการควบคุมภายใน รวมถึงการทบทวนระบบการควบคุมภายในอย่างสม่ำเสมอ การควบคุมภายในครอบคลุมถึงการควบคุมทางการเงิน การดำเนินงาน การกำกับดูแลการปฏิบัติงานให้เป็นไปตามกฎหมาย ข้อบังคับ และระเบียบที่เกี่ยวข้อง และบริหารความเสี่ยง โดยมอบหมายให้คณะกรรมการตรวจสอบมีหน้าที่สอบทานความเหมาะสมและความมีประสิทธิภาพของระบบการควบคุมภายใน มุ่งเน้นให้บริษัทฯ มีระบบการควบคุมภายในของบริษัทและบริษัทย่อย เหมาะสมเพียงพอที่จะปกป้องสินทรัพย์ของบริษัทฯ รวมทั้งป้องกันการแสวงหาประโยชน์โดยมิชอบของผู้บริหาร

ในการประชุมคณะกรรมการบริษัทฯ เมื่อวันที่ 28 กุมภาพันธ์ 2551 มีกรรมการตรวจสอบ 3 ท่านเข้าร่วมประชุม คณะกรรมการบริษัทฯ มีความเห็นชอบกับความเห็นของคณะกรรมการตรวจสอบในการประเมินความเพียงพอของระบบการควบคุมภายในของบริษัทฯ

- ◆ ระบบการควบคุมการปฏิบัติงานของฝ่ายบริหาร คณะกรรมการบริษัทฯ ได้กำหนดเป้าหมายการดำเนินธุรกิจประจำปีให้ฝ่ายบริหารดำเนินการ สามารถวัดผลได้ มีทั้งทางด้านกำไร ขาดทุน ทางการเงิน การปฏิบัติงาน ความพึงพอใจของลูกค้า และพนักงานได้รับทราบเป้าหมายเพื่อปฏิบัติงานในความรับผิดชอบได้บรรลุตามเป้าหมาย

- ◆ การประเมินความเสี่ยง ในทางปฏิบัติบริษัทฯ ได้มีการประเมินความเสี่ยงในการทำงานอยู่ตลอดเวลา แต่ละหน่วยงานจะนำความเสี่ยงจากการทำงานปกติมาประเมิน ทำการแก้ไข หากเป็นความเสี่ยงที่ควบคุมไม่ได้ จะนำมาศึกษาถึงผลของความเสี่ยงนั้น และประเมินความเสียหายที่บริษัทฯ จะสามารถรับได้

- ◆ การควบคุม บริษัทฯ มีการกำหนดเป็นลายลักษณ์อักษรถึงระเบียบในการปฏิบัติ และอำนาจการอนุมัติ เพื่อให้ผู้บริหารและพนักงานทุกระดับปฏิบัติตามนโยบาย

- ◆ สารสนเทศและการสื่อสารข้อมูล

บริษัทฯ ได้มีการจัดระบบสารสนเทศลงใน website ของบริษัทฯ เพื่อให้ผู้ถือหุ้นหรือนักลงทุน สามารถเข้าหาข้อมูลได้ เพื่อประกอบการตัดสินใจ

ในการประชุมผู้ถือหุ้นหรือประชุมคณะกรรมการ บริษัทฯ ได้จัดเตรียมข้อมูลที่สำคัญ เพื่อให้กรรมการใช้ประกอบการตัดสินใจ

การติดตามและประเมินผล จะมีการหารือระหว่างแผนกหรือหน่วยงานที่รับผิดชอบ เพื่อหาวิธีหรือวางระบบ กำหนดหลักเกณฑ์หรือระเบียบร่วมกันในการปฏิบัติงาน

11. รายการระหว่างกัน**11.1 ชื่อบุคคลและลักษณะความสัมพันธ์**

ณ วันปิดสมุดทะเบียนหุ้นวันที่ 5 เมษายน 2550

ชื่อ	จำนวนหุ้น	%	ตำแหน่ง	ความสัมพันธ์ ในครอบครัว
1. คุณหญิงชัญญะ จาคิกวณิช	5,699,188	1.20	ประธานกิตติมศักดิ์	เป็นมารดาของ (2)
2. นายวิชาญ จาคิกวณิช	40,000	0.01	ประธานเจ้าหน้าที่บริหาร	เป็นบุตรชาย (1)

11.2 รายการระหว่างกันบริษัทย่อยและบริษัทร่วม**บริษัทย่อย**

	GELS		CH	
	ตำแหน่ง	สัดส่วน การถือหุ้น	ตำแหน่ง	สัดส่วน การถือหุ้น
1. นายสืบตระกูล สุนทรธรรม	กรรมการ	-	-	-
2. นายวิชาญ จาคิกวณิช	กรรมการ	-	-	-
3. นายกิตติชัย รักตะกนิษฐ์	กรรมการ	-	กรรมการ	-
4. นายโสณิต พิษณุวงกูร	-	-	กรรมการ	-
5. นางสาววิมลรัตน์ พิทยะวิริยากุล	กรรมการ	-	กรรมการ	-

บริษัทร่วม

	PRINDA	
	ตำแหน่ง	สัดส่วนการถือหุ้น
1. นายวิชาญ จาคิกวณิช	กรรมการ	-
2. นายกิตติชัย รักตะกนิษฐ์	กรรมการ	-

หมายเหตุ GELS บริษัท จี.อี.แอล. เจนเนอรัล เอนจิเนียริง เซอร์วิส จำกัด

CH บริษัท ฉัตรเฉียบ จำกัด

PRINDA บริษัท ปริندا จำกัด (มหาชน)

11.3 ในปี 2550 บริษัทฯ ได้ซื้อวัตถุดิบจากบริษัทร่วม คือ บริษัท ปริณดา จำกัด (มหาชน) เป็นจำนวน 30.873 ล้านบาท ซึ่งเป็นการค้าตามปกติ มีมาก่อนที่บริษัทจะเข้าลงทุนในบริษัท ปริณดา จำกัด (มหาชน) อีกทั้งวัตถุดิบมีคุณภาพดีที่สุดจากแหล่งหินทรายที่มีอยู่ และราคาสามารถเปรียบเทียบกับผู้ขายอื่นได้ มิได้มีความขัดแย้งทางผลประโยชน์แต่อย่างใด

บริษัทฯ มีมาตรการในการพิจารณาทำรายการระหว่างกัน โดย

1. ให้คณะกรรมการตรวจสอบเป็นผู้ตรวจสอบพิจารณารายการระหว่างกัน และให้ความเห็นสำหรับรายการระหว่างกันนั้น ๆ
2. ให้ผู้เชี่ยวชาญให้ความเห็นกับคณะกรรมการตรวจสอบก่อนที่คณะกรรมการตรวจสอบจะให้ความเห็นตามข้อ 1 ในกรณีที่จะต้องมีความเห็นจากผู้เชี่ยวชาญ

แนวโน้มหรือนโยบายในการทำรายการระหว่างกันในอนาคต เช่น การซื้อสินค้าจากบมจ. ปริณดา บริษัทฯ ยังคงซื้อต่อไป ในขณะที่วัตถุดิบนี้มีคุณภาพดี ซึ่งบริษัทฯ สามารถทดสอบและเข้าไปดูแลแหล่งผลิตได้ อีกทั้งราคาซื้อวัตถุดิบสามารถเปรียบเทียบกับผู้ขายรายอื่นในตลาดได้

12. ฐานะการเงินและผลการดำเนินงาน

12.1 งบการเงิน

(1) สรุปรายงานการบัญชีในช่วงระยะ 3 ปีที่ผ่านมา (2548-2550)

ผู้สอบบัญชีของบริษัทฯ ได้ให้ความเห็นในงบการเงินของบริษัท

ก. ปี 2550 ซึ่งตรวจสอบและสอบทานโดยนายวิเชียร ธรรมตระกูล ผู้สอบบัญชีรับอนุญาตเลขที่ 3183 บริษัท เคพีเอ็มจี ภูมิไชย สอบบัญชี จำกัด แสดงความเห็นอย่างไม่มีเงื่อนไข

ข. ปี 2549 ได้ตรวจสอบโดยนางสาวกัลยารัตน์ ชัยวรพงศา ผู้สอบบัญชีรับอนุญาตเลขที่ 3460 บริษัท เคพีเอ็มจี ภูมิไชย สอบบัญชี จำกัด แสดงความเห็นอย่างมีเงื่อนไขในการที่มีได้ตรวจสอบงบการเงินของบริษัทฯ ซึ่งเป็นที่ที่ตรวจสอบบริษัทฯ ครบ 5 ปี

ค. ปี 2548 ได้ตรวจสอบโดยนางสาวกัลยารัตน์ ชัยวรพงศา โดยได้ให้ความเห็นว่างบการเงินได้จัดทำขึ้นโดยถูกต้องตามที่ควรในสาระสำคัญตามหลักการบัญชีที่รับรองทั่วไป

(2) ตารางสรุปงบการเงิน โดยเปรียบเทียบงบการเงิน ณ วันที่ 31 ธันวาคม ในระยะ 3 ปีที่ผ่านมา

บริษัท เจนเนอรัล เอนจิเนียริง จำกัด (มหาชน)

งบดุล

สำหรับปีสิ้นสุดวันที่ 31 ธันวาคม

(หน่วย : พันบาท)

รายการ	งบการเงินเฉพาะบริษัท						งบการเงินรวม					
	ปี 2550		ปี 2549		ปี 2548		31 ธันวาคม 2550		31 ธันวาคม 2549		31 ธันวาคม 2548	
	บาท	%	บาท	%	บาท	%	บาท	%	บาท	%	บาท	%
สินทรัพย์												
สินทรัพย์หมุนเวียน												
เงินสดและรายการเทียบเท่าเงินสด	74,447	9.36	136,422	20.06	174,860	28.57	83,468	9.07	143,368	17.57	180,341	24.15
เงินลงทุนชั่วคราวในหลักทรัพย์ในความต้องการ ของตลาด	-	-	-	-	-	-	-	-	-	-	-	-
ลูกหนี้การค้าและอื่น ๆ												
- บริษัทย่อยและบริษัทอื่นที่เกี่ยวข้องกัน	12,385	1.56	685	0.10	360	0.06	-	-	-	-	-	-
- บริษัทอื่น	215,050	27.03	192,818	28.35	164,946	26.95	250,266	27.20	224,873	27.56	178,364	23.89
สินค้าคงเหลือสุทธิ	141,404	17.78	103,339	15.20	84,856	13.86	141,404	15.37	103,338	12.66	84,856	11.36
สินทรัพย์หมุนเวียนอื่น	41,597	5.23	25,015	3.68	16,773	2.74	41,670	4.53	25,205	3.09	16,934	2.27
รวมสินทรัพย์หมุนเวียน	484,883	60.96	458,279	67.39	441,795	72.17	516,808	56.18	496,784	60.88	460,495	61.67
สินทรัพย์ไม่หมุนเวียน												
เงินลงทุนซึ่งบันทึกโดยวิธีส่วนได้เสีย	41,006	5.15	41,006	6.03	42,179	6.89	-	-	-	-	-	-
เงินลงทุนระยะยาวอื่น	17,750	2.23	13,850	2.04	11,400	1.86	17,750	1.93	13,854	1.70	11,404	1.53
เงินฝากธนาคารที่มีชื่อจำกัดในการเบิกใช้	124,000	15.59	40,237	5.92	20,000	3.27	125,430	13.63	41,651	5.10	21,404	2.87
เงินให้กู้ยืมและดอกเบี้ยค้างรับจาก บริษัทที่เกี่ยวข้องกันอื่น	17,711	2.23	26,506	3.90	16,900	2.76	-	-	-	-	-	-
ที่ดิน อาคาร และอุปกรณ์-สุทธิ	68,888	8.66	58,236	8.56	47,006	7.68	75,024	8.16	64,526	7.91	49,991	6.69

บริษัท เจนเนอรัล เอนจิเนียริง จำกัด (มหาชน)

งบดุล (ต่อ)

สำหรับปีสิ้นสุดวันที่ 31 ธันวาคม

(หน่วย : พันบาท)

รายการ	งบการเงินเฉพาะบริษัท						งบการเงินรวม					
	ปี 2550		ปี 2549		ปี 2548		31 ธันวาคม 2550		31 ธันวาคม 2549		31 ธันวาคม 2548	
	บาท	%	บาท	%	บาท	%	บาท	%	บาท	%	บาท	%
สิทธิการเช่าอสังหาริมทรัพย์และอาคารร้านค้าให้เช่าสุทธิ	-	-	-	-	-	-	164,892	17.92	179,824	22.04	194,756	26.08
สินทรัพย์ไม่มีตัวตน												
- ค่าความนิยมติดลบ	-	-	-	-	-	-	(23,036)	(2.50)	(25,039)	(3.07)	(27,043)	(3.62)
สินทรัพย์ไม่หมุนเวียนอื่น	41,238	5.18	41,927	6.17	32,866	5.37	43,075	4.68	44,423	5.44	35,723	4.78
รวมสินทรัพย์ไม่หมุนเวียน	310,593	39.04	221,762	32.61	170,351	27.83	403,135	43.82	319,239	39.12	286,235	38.33
รวมสินทรัพย์	795,476	100.00	680,041	100.00	612,146	100.00	919,943	100.00	816,023	100.00	746,730	100.00
หนี้สินและส่วนของผู้ถือหุ้น												
หนี้สินหมุนเวียน												
เงินเบิกเกินบัญชีและเงินกู้ระยะสั้นจากสถาบันการเงิน	25,803	3.24	21,486	3.16	17,517	2.86	75,017	8.15	71,473	8.76	67,375	9.02
เจ้าหนี้การค้า												
- บริษัทย่อยบริษัทร่วมและบริษัทอื่นที่เกี่ยวข้องกัน	-	-	-	-	-	-	-	-	-	-	-	-
- บริษัทอื่น	127,778	16.06	125,092	18.39	91,261	14.91	127,123	13.82	124,451	15.25	90,774	12.16
เจ้าหนี้ระยะสั้นตามสัญญาปรับโครงสร้างหนี้ของบริษัท	-	-	-	-	-	-	-	-	-	-	-	-
ส่วนของเจ้าหนี้ระยะยาวตามสัญญาปรับโครงสร้างหนี้												
ที่ครบกำหนดชำระภายในหนึ่งปีของ												
- บริษัท	-	-	-	-	-	-	-	-	-	-	-	-
- บริษัทย่อย	-	-	-	-	-	-	-	-	-	-	-	-

บริษัท เคนเนอรัล เอนจิเนียริง จำกัด (มหาชน)

งบดุล (ต่อ)

สำหรับปีสิ้นสุดวันที่ 31 ธันวาคม

(หน่วย : พันบาท)

รายการ	งบการเงินเฉพาะบริษัท						งบการเงินรวม					
	ปี 2550		ปี 2549		ปี 2548		31 ธันวาคม 2550		31 ธันวาคม 2549		31 ธันวาคม 2548	
	บาท	%	บาท	%	บาท	%	บาท	%	บาท	%	บาท	%
เงินกู้ระยะสั้นจาก												
- ผู้ถือหุ้นส่วนน้อย	-	-	-	-	-	-	5,560	0.60	8,560	1.05	5,060	0.68
- บริษัทอื่น	-	-	-	-	-	-	-	-	-	-	-	-
ส่วนของเงินกู้ยืมระยะยาวจากสถาบันการเงิน												
ที่ครบกำหนดชำระภายในหนึ่งปี	-	-	-	-	-	-	12,000	1.30	12,000	1.47	12,900	1.73
เงินกู้ยืมระยะสั้นจากกิจการที่เกี่ยวข้องกัน	-	-	-	-	-	-	9,500	1.03	9,500	1.16	9,500	1.27
ส่วนของหนี้สินภายใต้สัญญาเช่าซื้อและเช่าการเงิน												
ที่ครบกำหนดชำระภายในหนึ่งปี	3,147	0.40	1,518	0.22	1,386	0.23	3,147	0.34	1,873	0.23	2,125	0.28
หนี้สินหมุนเวียนอื่น	123,320	15.50	78,269	11.51	60,999	9.96	139,143	15.13	96,371	11.81	70,473	9.44
รวมหนี้สินหมุนเวียน	280,048	35.21	226,365	33.29	171,163	27.96	371,490	40.38	324,228	39.73	258,207	34.58
หนี้สินไม่หมุนเวียน												
รายได้ค่าเช่ารับล่วงหน้ารอตัดบัญชี-สุทธิ	-	-	-	-	-	-	11,555	1.26	12,775	1.57	16,575	2.22
เจ้าหนี้ระยะยาวตามสัญญาปรับโครงสร้างหนี้												
ของบริษัทย่อย	-	-	-	-	-	-	-	-	-	-	-	-
เงินกู้ยืมระยะยาวจากสถาบันการเงินที่ครบกำหนดชำระ												
ภายในหนึ่งปี	-	-	-	-	-	-	9,000	0.98	21,000	2.57	33,000	4.42
สำรองเพื่อหนี้สินของบริษัทร่วม	-	-	-	-	26,649	4.35	-	-	-	-	26,650	3.57
หนี้สินภายใต้สัญญาเช่าซื้อและเช่าการเงิน-สุทธิ	7,553	0.95	3,399	0.50	449	0.07	7,553	0.82	3,399	0.42	796	0.11
หนี้สินอื่น ๆ	5,000	0.63	3,269	0.48	2,551	0.42	5,000	0.54	3,269	0.40	2,551	0.34
รวมหนี้สินไม่หมุนเวียน	12,553	1.58	6,668	0.98	29,649	4.84	33,108	3.60	40,443	4.96	79,572	10.66
รวมหนี้สิน	292,601	36.78	233,033	34.27	200,812	32.80	404,598	43.98	364,671	44.69	337,779	45.23

บริษัท เจนเนอรัล เอนจิเนียริง จำกัด (มหาชน)

งบดุล (ต่อ)

สำหรับปีสิ้นสุดวันที่ 31 ธันวาคม

(หน่วย : พันบาท)

รายการ	งบการเงินเฉพาะบริษัท						งบการเงินรวม					
	ปี 2550		ปี 2549		ปี 2548		31 ธันวาคม 2550		31 ธันวาคม 2549		31 ธันวาคม 2548	
	บาท	%	บาท	%	บาท	%	บาท	%	บาท	%	บาท	%
ส่วนของผู้ถือหุ้น												
ทุนจดทะเบียน	715,219	-	715,219	-	715,219	-	715,219	-	715,219	-	715,219	-
ทุนที่ออกและเรียกชำระแล้ว	476,812	59.94	476,812	70.12	476,813	77.89	476,813	51.83	476,812	58.43	476,813	63.85
ส่วนเกินมูลค่าหุ้น	67,846	8.53	67,846	9.98	67,846	11.08	67,846	7.38	67,846	8.31	67,846	9.09
ส่วนเกินทุนจากการตีราคาที่ดินเพิ่มขึ้น	-	-	-	-	-	-	-	-	-	-	-	-
กำไร (ขาดทุน) ที่ยังไม่เกิดขึ้นจริงจากการปรับมูลค่า เงินลงทุนในหลักทรัพย์เพื่อขาย	18,333	2.30	14,061	2.07	8,706	1.42	21,837	2.37	17,565	2.15	8,706	1.17
จัดสรรเพื่อสำรองตามกฎหมาย	-	-	-	-	-	-	-	-	-	-	-	-
ขาดทุนสะสม	(60,117)	(7.56)	(111,711)	(16.43)	(142,031)	(23.20)	(54,223)	(5.89)	(113,237)	(13.88)	(146,300)	(19.59)
รวมส่วนของผู้ถือหุ้นของบริษัทใหญ่	502,875	63.22	447,008	65.73	411,334	67.20	512,273	55.69	448,986	55.02	407,065	54.51
ส่วนของผู้ถือหุ้นส่วนน้อย	-	-	-	-	-	-	3,072	0.33	2,366	0.29	1,889	0.25
รวมส่วนของผู้ถือหุ้น-สุทธิ	502,875	63.22	447,008	65.73	411,334	67.20	515,345	56.02	451,352	55.31	408,954	54.77
รวมหนี้สินและส่วนของผู้ถือหุ้น	795,476	100.00	680,041	100.00	612,146	100.00	919,943	100.00	816,023	100.00	746,733	100.00

บริษัท เจนเนอรัล เอนจิเนียริง จำกัด (มหาชน)

งบกำไรขาดทุน

สำหรับปีสิ้นสุดวันที่ 31 ธันวาคม

(หน่วย : พันบาท)

รายการ	งบการเงินเฉพาะบริษัท						งบการเงินรวม					
	ปี 2550		ปี 2549		ปี 2548		31 ธันวาคม 2550		31 ธันวาคม 2549		31 ธันวาคม 2548	
	บาท	%	บาท	%	บาท	%	บาท	%	บาท	%	บาท	%
รายได้												
ขายสุทธิ	861,956	83.34	821,745	79.45	756,284	93.89	861,956	76.67	821,745	76.80	756,284	90.42
รายได้ค่าเช่าร้านค้าและบริการที่เกี่ยวข้อง	-	-	-	-	-	-	31,380	2.79	33,591	3.14	21,733	2.60
รายได้ค่าบริการงานก่อสร้างและติดตั้ง	197,242	19.07	171,958	16.63	36,076	4.48	197,432	17.56	172,130	16.09	41,144	4.92
รายได้อื่น	27,075	2.62	13,893	1.34	12,527	1.56	33,445	2.97	15,885	1.48	17,262	2.06
ส่วนแบ่งกำไรจากเงินลงทุนในบริษัทย่อย ตามวิธีส่วนได้เสีย	-	-	26,650	2.58	582	0.07	-	-	26,650	2.49	-	-
รวมรายได้	1,086,273	100.00	1,034,246	100.00	805,469	100.00	1,124,213	100.00	1,070,001	100.00	836,423	100.00
ค่าใช้จ่าย												
ต้นทุนขาย	708,684	65.24	711,829	68.83	714,245	88.67	708,684	63.04	711,829	66.53	713,803	85.34
ต้นทุนในการให้เช่าร้านค้าและบริการ	-	-	-	-	-	-	22,231	1.98	22,396	2.09	20,941	2.50
ต้นทุนบริการงานก่อสร้างและติดตั้ง	205,053	18.88	185,345	17.92	33,723	4.19	205,236	18.26	185,486	17.34	38,502	4.60
ค่าใช้จ่ายในการขายและบริหาร	117,922	10.86	103,155	9.97	77,998	9.68	118,903	10.58	106,826	9.98	99,127	11.85
ค่าตอบแทนกรรมการ	1,686	0.16	1,418	0.14	1,329	0.16	1,686	0.15	1,418	0.13	1,329	0.16
ส่วนได้เสียในขาดทุนของ												
บริษัทย่อย	-	-	-	-	19,644	2.44	-	-	-	-	-	-
บริษัทร่วม	-	-	-	-	-	-	-	-	-	-	-	-
รวมต้นทุนและค่าใช้จ่าย	1,033,345	95.13	1,001,747	96.86	846,939	105.15	1,056,740	94.00	1,027,955	96.07	873,702	104.46

บริษัท เจนเนอรัล เอนจิเนียริง จำกัด (มหาชน)

งบกำไรขาดทุน (ต่อ)

สำหรับปีสิ้นสุดวันที่ 31 ธันวาคม

(หน่วย : พันบาท)

รายการ	งบการเงินเฉพาะบริษัท						งบการเงินรวม					
	ปี 2550		ปี 2549		ปี 2548		31 ธันวาคม 2550		31 ธันวาคม 2549		31 ธันวาคม 2548	
	บาท	%	บาท	%	บาท	%	บาท	%	บาท	%	บาท	%
กำไร (ขาดทุน) ก่อนภาษีเงินได้	52,928	4.87	32,499	3.14	(41,470)	(5.15)	67,473	6.00	42,045	3.93	(37,279)	(4.46)
ดอกเบี้ยจ่าย	(1,436)	(0.13)	(1,005)	(0.10)	(647)	(0.08)	(7,760)	(0.69)	(8,426)	(0.79)	(7,301)	(0.87)
ภาษีเงินได้	-	-	-	-	-	-	(95)	(0.01)	(80)	(0.01)	(208)	(0.02)
กำไร (ขาดทุน) หลังหักภาษีเงินได้	51,492	4.74	31,494	3.05	(42,117)	(5.23)	59,618	5.30	33,539	3.13	(44,788)	(5.35)
ขาดทุนสุทธิของบริษัทย่อยก่อนการซื้อกิจการ	-	-	-	-	-	-	-	-	-	-	-	-
กำไรสุทธิส่วนที่เป็นของผู้ถือหุ้นส่วนน้อย	-	-	-	-	-	-	(706)	(0.06)	(477)	(0.04)	3,010	0.36
กำไร (ขาดทุน) จากกิจกรรมปกติ	51,492	4.74	31,494	3.05	(42,117)	(5.23)	58,912	5.24	33,062	3.09	(41,778)	(4.99)
รายการพิเศษ												
กำไรจากการปรับโครงสร้างหนี้	-	-	-	-	-	-	-	-	-	-	-	-
กำไร (ขาดทุน) สุทธิ	51,492	4.74	31,494	3.05	(42,117)	(5.23)	58,912	5.24	33,062	3.09	(41,778)	(4.99)
กำไรต่อหุ้นขั้นพื้นฐาน (บาท)												
กำไร (ขาดทุน) จากกิจกรรมตามปกติ	0.11		0.07		(0.09)		0.12		0.07		(0.09)	
รายการพิเศษ	-		-		-		-		-		-	
กำไร (ขาดทุน) สุทธิ	0.11		0.07		(0.09)		0.12		0.07		(0.09)	

บริษัท เจนเนอรัล เอนจิเนียริ่ง จำกัด (มหาชน)
งบแสดงการเปลี่ยนแปลงในส่วนของผู้ถือหุ้น
สำหรับปีสิ้นสุดวันที่ 31 ธันวาคม 2550

	งบการเงินรวม (พันบาท)						
	ทุนเรือนหุ้น ที่ออกและ ชำระแล้ว	ส่วนเกิน มูลค่าหุ้น	สำรองจากการ ตีราคามูลค่า ยุติธรรมและ การประเมิน ราคา	ขาดทุนสะสม	รวมส่วนของผู้ ถือหุ้น เฉพาะบริษัท	ส่วนของผู้ ถือหุ้น ส่วนน้อย	รวมส่วนของผู้ ถือหุ้น
ยอดคงเหลือต้นปี ณ วันที่ 1 มกราคม 2548	476,813	67,846	8,991	(104,522)	449,128	4,899	454,026
ทุนเรือนหุ้นเพิ่ม	-	-	-	-	-	-	-
ส่วนเกินทุนจากการปรับมูลค่าเงินลงทุน							
ลดลง-สุทธิ	-	-	(285)	-	(285)	-	(285)
ส่วนของผู้ถือหุ้นส่วนน้อย	-	-	-	-	-	(3,010)	(3,010)
ขาดทุนสุทธิ	-	-	-	(41,778)	(41,778)	-	(41,778)
ยอดคงเหลือปลายงวด ณ วันที่ 31 ธันวาคม 2548	476,813	67,846	8,706	(146,300)	407,065	1,889	408,953
ส่วนเกินทุนจากการปรับมูลค่าเงินลงทุน							
เพิ่มขึ้น-สุทธิ	-	-	2,450	-	2,450	-	2,450
ส่วนเกินทุนจากการประเมินราคาสินทรัพย์							
ครั้งใหม่	-	-	6,409	-	6,409	-	6,409
ส่วนของผู้ถือหุ้นส่วนน้อย	-	-	-	-	-	477	477
กำไรสุทธิ	-	-	-	33,062	33,062	-	33,062
ยอดคงเหลือ ณ วันที่ 31 ธันวาคม 2549	476,813	67,846	17,565	(113,238)	448,986	2,366	451,351
การเปลี่ยนแปลงในมูลค่ายุติธรรมอื่น ๆ	-	-	4,375	-	4,375	-	4,375
ส่วนเกินทุนจากการตีราคาสินทรัพย์ใหม่	-	-	(103)	103	-	-	-
ส่วนของผู้ถือหุ้นส่วนน้อย	-	-	-	-	-	-	706
กำไรสุทธิ	-	-	-	58,912	58,912	-	58,912
ยอดคงเหลือ ณ วันที่ 31 ธันวาคม 2550	476,813	67,846	21,837	(54,223)	512,273	2,366	515,344

บริษัท เอนเนอร์ยี เอนจิเนียริง จำกัด (มหาชน)
งบแสดงการเปลี่ยนแปลงในส่วนของผู้ถือหุ้น
สำหรับปีสิ้นสุดวันที่ 31 ธันวาคม 2550

	งบการเงินเฉพาะบริษัท (พันบาท)				
	ทุนเรือนหุ้น ที่ออกและ ชำระแล้ว	ส่วนเกิน มูลค่าหุ้น	สำรองจากการ ตีราคามูลค่า ชุดกรรมและ การประเมิน ราคา	ขาดทุนสะสม	รวมส่วนของผู้ ถือหุ้น
ยอดคงเหลือต้นปี ณ วันที่ 1 มกราคม 2548	476,813	67,846	8,991	(99,914)	453,736
ทุนเรือนหุ้นเพิ่ม					
ส่วนเกินทุนจากการปรับมูลค่าเงินลงทุน					
ลดลง-สุทธิ	-	-	(285)	-	(285)
กำไรสุทธิ	-	-	-	(42,117)	(42,117)
ยอดคงเหลือปลายงวด ณ วันที่ 31 ธันวาคม 2548	476,813	67,846	8,706	(142,031)	411,334
การเปลี่ยนแปลงนโยบายบัญชี	-	-	-	(1,173)	(1,173)
การเปลี่ยนแปลงมูลค่าเงินลงทุนในหลักทรัพย์เพื่อขาย	-	-	2,450	-	2,450
ส่วนเกินทุนจากการประเมินราคาสินทรัพย์ครั้งใหม่	-	-	2,905	-	2,905
กำไรสุทธิ	-	-	-	31,493	31,493
ยอดคงเหลือ ณ วันที่ 31 ธันวาคม 2549	476,813	67,846	14,061	(111,711)	447,009
ยอดคงเหลือ ณ วันที่ 1 มกราคม 2550	476,813	67,846	14,061	(109,167)	449,552
การเปลี่ยนแปลงนโยบายบัญชี	-	-	-	(2,544)	(2,544)
การเปลี่ยนแปลงในมูลค่าชุดกรรมอื่น ๆ	-	-	4,375	-	4,375
ส่วนเกินทุนจากการตีราคาสินทรัพย์ใหม่	-	-	(103)	103	-
กำไรสุทธิ	-	-	-	51,492	51,492
ยอดคงเหลือ ณ วันที่ 1 มกราคม 2550	476,813	67,846	18,333	(60,116)	502,875

บริษัท เคนเนอรัล เอนจิเนียริง จำกัด (มหาชน)

งบกระแสเงินสด

สำหรับปีสิ้นสุดวันที่ 31 ธันวาคม

(หน่วย : พันบาท)

รายการ	งบการเงินเฉพาะบริษัท			งบการเงินรวม		
	ปี 2550 บาท	ปี 2549 บาท	ปี 2548 บาท	ปี 2550 บาท	ปี 2549 บาท	ปี 2548 บาท
กระแสเงินสดจากกิจกรรมดำเนินงาน						
กำไร (ขาดทุน) สุทธิ	51,492	32,864	(42,117)	58,912	33,062	(41,778)
รายการปรับปรุง						
ค่าเสื่อมราคาและตัดจำหน่าย	8,549	7,394	6,524	21,936	21,221	20,351
ดอกเบี้ยรับ	(4,882)	(6,308)	(2,830)	(4,002)	(5,780)	(2,863)
ดอกเบี้ยจ่าย	1,436	1,005	647	7,760	8,427	7,301
รายได้จากการตัดจำหน่ายค่าตอบแทนสิทธิการเช่า และค่าเช่ารถตัดบัญชี	-	-	-	(1,221)	(3,800)	(5,070)
ขาดทุน (กำไร) จากการจำหน่ายที่ดิน อาคาร และอุปกรณ์	(474)	216	(111)	(474)	216	(101)
โอนกลับรายการดอกเบี้ยค้างจ่ายเงินกู้ยืมจากผู้ถือหุ้น ส่วนน้อยเนื่องจากการลดอัตราดอกเบี้ย	-	-	-	(1,234)	-	(297)
ค่าเผื่อขาดทุนจากการด้อยค่าของเงินลงทุนทั่วไป	(41)	-	100	(972)	-	100
ค่าเผื่อ (โอนกลับรายการค่าเผื่อ) หนี้สงสัยจะสูญ	(6,749)	3,620	(3,292)	7,170	3,589	(1,756)
สำรองขาดทุนจากเงินให้กู้ยืมแก่บริษัทอื่น	300	-	-	-	-	-
ค่าเผื่อผลขาดทุนจากการด้อยค่าของสินทรัพย์ที่ตีราคาใหม่	-	852	-	-	942	-
โอนกลับรายการค่าเผื่อผลการขาดทุนจากสินค้าสามัญ	(730)	(1,941)	(267)	(730)	(1,941)	(267)
ขาดทุนจากการตัดบัญชีภาษีหัก ณ ที่จ่ายที่เรียกคืนไม่ได้ และสินทรัพย์และหนี้สินที่ค้างชำระเวลานาน	-	-	-	-	-	20
โอนกลับรายการเงินสำรองการเกษียณอายุ	-	(525)	-	-	(525)	-
ส่วนแบ่งขาดทุน (กำไร) จากเงินลงทุนตามวิธีส่วนได้เสีย						
- บริษัทย่อย	-	-	19,062	-	-	-
- บริษัทร่วม	-	(26,650)	-	-	(26,650)	-
ดอกเบี้ยค้างจ่ายแก่เจ้าหนี้ตามสัญญาปรับโครงสร้างลดลง	-	-	-	-	-	-
กำไร (ขาดทุน) สุทธิส่วนที่เป็นของผู้ถือหุ้นส่วนน้อย	-	-	-	706	477	(3,011)
ภาษีเงินได้	-	-	-	95	80	208

บริษัท เคนเนอรัล เอนจิเนียริง จำกัด (มหาชน)

งบกระแสเงินสด (ต่อ)

สำหรับปีสิ้นสุดวันที่ 31 ธันวาคม

(หน่วย : พันบาท)

รายการ	งบการเงินเฉพาะบริษัท			งบการเงินรวม		
	ปี 2550 บาท	ปี 2549 บาท	ปี 2548 บาท	ปี 2550 บาท	ปี 2549 บาท	ปี 2548 บาท
การเปลี่ยนแปลงในสินทรัพย์และทรัพย์สินดำเนินงาน						
ลูกหนี้การค้า	(15,062)	(30,380)	94,841	(32,563)	(48,985)	82,944
ลูกหนี้อื่น	1,203	-	-	1,624	-	-
สินค้าคงเหลือ	(37,336)	(16,541)	11,616	(37,336)	(16,541)	11,616
สินทรัพย์หมุนเวียนอื่น	(18,725)	(8,813)	(3,435)	(18,708)	(8,843)	657
สินทรัพย์ไม่หมุนเวียนอื่น	6,198	(5,128)	1,952	5,805	(5,534)	1,952
เจ้าหนี้การค้า	2,685	33,831	(67,456)	2,672	33,678	(68,669)
เงินรับล่วงหน้าจากลูกค้า	38,260	8,764	-	-	-	-
รายได้ค่าเช่ารถตัดหญ้า	-	-	-	38,260	-	13,590
หนี้สินหมุนเวียนอื่น	6,792	8,506	2,328	5,975	16,528	4,482
หนี้สิน	1,731	1,242	928	1,731	1,242	928
จ่ายภาษีเงินได้ (รวมภาษีเงินได้ถูกหัก ณ ที่จ่าย)	(5,509)	(5,123)	(1,860)	(5,602)	(5,174)	(2,155)
เงินสดสุทธิได้มาจาก (ใช้ไปใน) กิจกรรมดำเนินงาน	29,138	(3,115)	16,630	49,804	(4,311)	18,182
กระแสเงินสดจากกิจกรรมลงทุน						
รับดอกเบี้ย	5,310	4,983	3,037	4,520	5,239	3,097
ซื้อที่ดิน อาคาร และอุปกรณ์	(12,787)	(11,060)	(9,670)	(12,787)	(11,082)	(9,690)
เงินสดรับจากการขายที่ดิน อาคาร และอุปกรณ์	2,520	270	150	2,520	270	153
เงินสดจ่ายเพื่อให้อุปกรณ์เช่า	(3,115)	(9,507)	(12,300)	-	-	-
เงินสดรับชำระคืนจากเงินให้อุปกรณ์เช่า	-	360	-	-	-	-
เงินสดรับคืนจากการลงทุนของบริษัทร่วม	516	-	676	1,452	-	676
เงินสดรับจากการได้ถอนหุ้นผู้ถือหุ้นในความต้องการ ของตลาด	-	-	-	-	-	-
เงินสดจ่ายเพื่อลงทุนในหุ้นของบริษัทย่อย	-	-	-	-	-	-
เงินสดจ่ายชำระเจ้าหนี้ค่าซื้อสินทรัพย์ลงทุน	-	-	-	-	-	-
ลูกหนี้ค่าหุ้นจากผู้ถือหุ้นส่วนน้อยเพิ่มขึ้น	-	-	-	-	-	-
เงินสดจ่ายจากการซื้อบริษัทย่อย	-	-	-	-	-	-
เงินสดจ่ายเพื่อซื้อเงินลงทุนทั่วไป	-	-	(450)	-	-	(450)
เงินฝากประจำที่มีข้อกำหนดในการเบิกใช้เพิ่มขึ้น	(83,763)	(20,237)	-	(83,779)	(20,247)	(404)
เงินสดสุทธิใช้ไปในกิจกรรมลงทุน	(91,319)	(35,191)	(18,557)	(88,074)	(25,820)	(6,618)

บริษัท เคนเนอรัล เอนจิเนียริง จำกัด (มหาชน)

งบกระแสเงินสด (ต่อ)

สำหรับปีสิ้นสุดวันที่ 31 ธันวาคม

(หน่วย : พันบาท)

รายการ	งบการเงินเฉพาะบริษัท			งบการเงินรวม		
	ปี 2550 บาท	ปี 2549 บาท	ปี 2548 บาท	ปี 2550 บาท	ปี 2549 บาท	ปี 2548 บาท
กระแสเงินสดจากกิจกรรมจัดหาเงิน						
จ่ายดอกเบี้ย	(1,436)	(1,005)	(706)	(7,144)	(7,848)	(6,999)
เงินเบิกเกินบัญชีและเงินกู้ยืมระยะสั้นจากสถาบันการเงิน เพิ่มขึ้น (ลดลง)	4,317	3,968	(13,409)	3,544	4,098	(11,905)
เงินกู้ยืมระยะสั้นจากกิจการที่เกี่ยวข้องกันเพิ่มขึ้น	-	-	-	-	-	9,500
เงินกู้ยืมระยะสั้นจากผู้ถือหุ้นส่วนน้อยเพิ่มขึ้น	-	-	-	(3,000)	3,500	2,000
เงินกู้ยืมระยะยาวจากสถาบันการเงินเพิ่มขึ้น	-	-	-	-	-	-
จ่ายชำระคืนเงินกู้ยืมระยะยาวจากสถาบันการเงิน	-	-	-	(12,000)	(12,900)	(11,100)
จ่ายชำระคืนหนี้สินภายใต้สัญญาปรับโครงสร้างหนี้	-	-	-	-	-	(724)
จ่ายชำระคืนหนี้สินภายใต้สัญญาเช่าซื้อและเช่าการเงิน	(2,676)	(1,724)	(1,560)	(3,031)	(2,457)	(2,244)
จ่ายชำระคืนเงินกู้ยืมระยะสั้นจากผู้ถือหุ้นส่วนน้อยและเจ้าหนี้อื่น	-	-	-	-	-	(6,000)
เงินสดรับจากการเพิ่มทุนหุ้นสามัญของบริษัทสุทธิจากค่าใช้จ่าย ในการออกหุ้น	-	-	-	-	-	-
เงินสดสุทธิได้มาจาก (ใช้ไปใน) กิจกรรมจัดหาเงิน	205	1,239	(15,675)	(21,631)	(15,607)	(27,472)
เงินสดและรายการเทียบเท่าเงินสดลดลง-สุทธิ	(61,976)	(38,437)	(17,602)	(59,900)	(36,974)	(15,908)
เงินสดและรายการเทียบเท่าเงินสด ณ วันต้นปี	136,422	174,860	192,462	143,368	180,341	196,250
เงินสดและรายการเทียบเท่าเงินสด ณ วันสิ้นปี	74,446	136,423	174,860	83,468	143,367	180,342
ข้อมูลงบกระแสเงินสดเปิดเผยเพิ่มเติม						
เงินสดและรายการเทียบเท่าเงินสดประกอบด้วย						
เงินฝากออมทรัพย์	74,446	56,422	66,859	78,027	58,997	68,727
เงินฝากประจำที่ครบกำหนดในเวลา 3 เดือนหรือน้อยกว่า	-	80,000	108,000	5,441	84,371	111,614
รวม	74,446	136,422	174,859	83,468	143,368	180,341

ตารางแสดงอัตราส่วนทางการเงินที่สำคัญสำหรับงบการเงินเฉพาะบริษัท

บริษัท เจนเนอรัล เอนจิเนียริ่ง จำกัด (มหาชน)

สรุปอัตราส่วนทางการเงินที่สำคัญ

ณ วันที่ 31 ธันวาคม

		2550	2549	2548
อัตราสภาพคล่อง				
อัตราส่วนสภาพคล่อง	เท่า	1.73	2.02	2.54
อัตราส่วนสภาพคล่องหมุนเร็ว	เท่า	0.99	1.45	1.96
อัตราส่วนสภาพคล่องกระแสเงินสด	เท่า	0.12	(0.02)	0.09
อัตราส่วนหมุนเวียนลูกหนี้การค้า	เท่า	10.46	10.31	9.17
ระยะเวลาเก็บหนี้เฉลี่ย	วัน	34.40	34.93	39.26
อัตราส่วนหมุนเวียนสินค้าคงเหลือ	เท่า	7.47	9.53	7.89
ระยะเวลาขายสินค้าเฉลี่ย	วัน	48.21	37.76	45.63
อัตราส่วนหมุนเวียนเจ้าหนี้การค้า	เท่า	14.30	14.34	15.65
ระยะเวลาชำระหนี้เฉลี่ย	วัน	25.17	25.10	23.00
Cash Cycle	วัน	57.44	47.59	61.89
อัตราส่วนแสดงความสามารถในการหากำไร				
อัตรากำไรขั้นต้น	%	13.73	9.71	5.56
อัตรากำไรสุทธิ	%	4.74	3.17	(5.23)
อัตราผลตอบแทนผู้ถือหุ้น	%	10.84	7.64	(9.74)
อัตราส่วนแสดงประสิทธิภาพในการดำเนินงาน				
อัตราผลตอบแทนจากสินทรัพย์	%	6.97	5.08	(6.26)
อัตราผลตอบแทนจากสินทรัพย์ถาวร	%	94.46	76.51	(78.50)
อัตราหมุนเวียนของสินทรัพย์	เท่า	1.47	1.60	1.20
อัตราส่วนวิเคราะห์นโยบายทางการเงิน				
อัตราส่วนหนี้สินต่อส่วนของผู้ถือหุ้น	เท่า	0.58	0.52	0.49
อัตราส่วนความสามารถชำระดอกเบี้ย	เท่า	36.85	33.70	(64.09)
อัตราส่วนความสามารถชำระภาระผูกพัน	เท่า	1.12	(3.46)	31.40
อัตราส่วนการจ่ายเงินปันผล	%	-	-	-
ข้อมูลต่อหุ้น				
มูลค่าหุ้นตามบัญชี		1.05	0.94	0.86
กำไรสุทธิต่อหุ้น		0.11	0.07	(0.09)
เงินปันผลต่อหุ้น		-	-	-

ตารางแสดงอัตราส่วนทางการเงินที่สำคัญสำหรับงบการเงินรวม

บริษัท เจนเนอรัล เอนจิเนียริง จำกัด (มหาชน)

สรุปอัตราส่วนทางการเงินที่สำคัญ

ณ วันที่ 31 ธันวาคม

		2550	2549	2548
อัตราสภาพคล่อง				
อัตราส่วนสภาพคล่อง	เท่า	1.39	1.53	1.77
อัตราส่วนสภาพคล่องหมุนเร็ว	เท่า	0.86	1.14	1.38
อัตราส่วนสภาพคล่องกระแสเงินสด	เท่า	0.14	0.02	0.07
อัตราส่วนหมุนเวียนลูกหนี้การค้า	เท่า	9.18	8.84	8.48
ระยะเวลาเก็บหนี้เฉลี่ย	วัน	39.22	40.73	42.45
อัตราส่วนหมุนเวียนสินค้าคงเหลือ	เท่า	7.47	9.54	7.88
ระยะเวลาขายสินค้าเฉลี่ย	วัน	48.20	37.75	45.66
อัตราส่วนหมุนเวียนเจ้าหนี้การค้า	เท่า	14.38	14.42	15.73
ระยะเวลาชำระหนี้เฉลี่ย	วัน	25.04	24.96	22.89
Cash Cycle	วัน	62.38	53.51	65.22
อัตราส่วนแสดงความสามารถในการหาทำไร				
อัตรากำไรขั้นต้น	%	17.05	9.72	5.62
อัตรากำไรสุทธิ	%	5.24	3.09	(4.99)
อัตราผลตอบแทนผู้ถือหุ้น	%	12.19	7.69	(9.68)
อัตราส่วนแสดงประสิทธิภาพในการดำเนินงาน				
อัตราผลตอบแทนจากสินทรัพย์	%	6.79	4.23	(5.17)
อัตราผลตอบแทนจากสินทรัพย์ถาวร	%	84.45	94.80	(42.43)
อัตราหมุนเวียนของสินทรัพย์	เท่า	1.30	1.37	1.04
อัตราส่วนวิเคราะห์นโยบายทางการเงิน				
อัตราส่วนหนี้สินต่อส่วนของผู้ถือหุ้น	เท่า	0.79	0.81	0.83
อัตราส่วนความสามารถชำระดอกเบี้ย	เท่า	8.70	4.99	(5.11)
อัตราส่วนความสามารถชำระภาระผูกพัน	เท่า	0.48	1.53	3.91
อัตราส่วนการจ่ายเงินปันผล	%	-	-	-
ข้อมูลต่อหุ้น				
มูลค่าหุ้นตามบัญชี		1.08	0.95	0.86
กำไรสุทธิต่อหุ้น		0.12	0.07	(0.09)
เงินปันผลต่อหุ้น		-	-	-

12.2 คำอธิบายและการวิเคราะห์ฐานะการเงินและผลการดำเนินงาน

ผลการดำเนินงาน

ภาพรวมของผลการดำเนินงานปี 2550 บริษัทฯ มีกำไรจากการดำเนินงานจำนวน 58.91 ล้านบาท ทั้งนี้เนื่องจาก บริษัทฯ สามารถพัฒนาควบคุมต้นทุนการผลิตให้เห็นได้อย่างชัดเจน ลดความสูญเสียที่เกิดจากการผลิตและการให้บริการ ทำให้ต้นทุนการผลิตมีเปอร์เซ็นต์ลดลง

(1) งบการเงินของบริษัทและบริษัทย่อย ดังนี้

(หน่วย : พันบาท)

งบการเงินรวม	ปี 2549		ปี 2548		ผลต่าง	
	บาท	%	บาท	%	บาท	%
รายได้ค่าขายและบริการ	1,027,466	96.02	819,161	97.94	208,305	25.43
รายได้อื่น ๆ	15,885	1.48	17,262	2.06	(1,377)	(7.98)
รวมรายได้	26,650	2.49	836,423	100.00	(809,773)	-
ต้นทุนผลิตและบริการ	1,070,001	100.00	773,246	92.45	296,755	27.93
ค่าใช้จ่ายในการขายและบริหาร	919,711	85.95	100,456	12.01	819,255	18.94
ดอกเบี้ยจ่าย	108,244	10.12	7,301	0.87	100,943	7.75
กำไร (ขาดทุน) หลังหักภาษีเงินได้	8,426	0.79	(44,788)	(5.35)	53,214	15.41
ขาดทุนสุทธิของบริษัทย่อยก่อนการซื้อ	33,539	3.13			33,539	(174.88)
ขาดทุน (กำไร) สุทธิส่วนที่เป็นของผู้ถือหุ้นน้อย	(477)	(0.04)	3,010	0.36	(3,487)	115.85
กำไร (ขาดทุน) สุทธิ	33,062	3.09	(41,778)	(4.99)	74,840	(179.14)
เงินสดและรายการเทียบเท่าเงินสด	143,368	17.57	180,341	24.15	(36,973)	(20.50)
ลูกหนี้การค้า - สุทธิ	224,873	27.56	178,364	23.89	46,509	26.08
สินค้าคงเหลือ - สุทธิ	103,338	12.66	84,856	11.36	18,482	21.78
สินทรัพย์หมุนเวียนอื่น	25,205	3.09	16,934	2.27	8,271	48.84
เงินลงทุน	13,854	1.70	11,404	1.53	2,450	21.48
ที่ดินอาคารอุปกรณ์สุทธิ	64,526	7.91	49,991	6.69	14,535	29.08
สิทธิการเช่า	179,824	22.04	194,756	26.08	(14,932)	(7.67)
เงินฝากธนาคารที่มีข้อจำกัดการเบิกใช้	41,651	5.10	21,404	2.87	20,247	94.59
สินทรัพย์ไม่มีตัวตน-ค่านิยมติดลบ	(25,039)	(3.07)	(27,043)	(3.62)	2,004	(7.41)
สินทรัพย์ไม่มีหมุนเวียนอื่น	44,423	5.44	35,723	4.78	8,700	24.35
สินทรัพย์รวม	816,023	100.00	746,730	100.00	69,293	9.28
หนี้สินหมุนเวียน	324,228	28.84	260,758	34.92	63,470	24.34
หนี้สินไม่มีหมุนเวียน	40,443	4.96	77,021	10.31	(36,578)	(47.49)
รวมหนี้สิน	364,671	44.69	337,779	45.23	26,892	7.96
ส่วนของผู้ถือหุ้น	451,352	55.31	408,954	54.77	42,398	10.37

(หน่วย : พันบาท)

งบการเงินรวม	ปี 2550		ปี 2549		ผลต่าง	
	บาท	%	บาท	%	บาท	%
รายได้ค่าขายและบริการ	1,090,768	97.02	1,027,466	96.02	63,302	6.16
รายได้อื่น ๆ	33,446	2.98	15,885	1.48	17,561	110.55
กลับรายการสำรองเพื่อภาระหนี้สินข้อ	-	-	26,650	2.49	(26,650)	100.00
รวมรายได้	1,124,214	100.00	1,070,001	100.00	54,213	5.07
ต้นทุนผลิตและบริการ	936,152	83.27	919,711	85.95	16,441	1.79
ค่าใช้จ่ายในการขายและบริหาร	120,589	10.73	108,244	10.12	12,345	11.40
ดอกเบี้ยจ่าย	7,760	0.69	8,426	0.79	(666)	(7.90)
กำไร (ขาดทุน) หลังภาษีเงินได้	59,618	5.30	33,539	3.13	26,079	77.76
ขาดทุน (กำไร) สุทธิส่วนที่เป็นของผู้	(706)	(0.06)	(477)	(0.04)	(229)	48.01
ส่วนน้อย						
กำไร (ขาดทุน) สุทธิ	58,912	5.24	33,062	3.09	25,850	78.19
เงินสดและรายการเทียบเท่าเงินสด	83,468	9.07	143,368	17.57	(59,900)	(41.78)
ลูกหนี้การค้า - สุทธิ	250,266	27.20	224,873	27.56	25,393	201.15
สินค้าคงเหลือ - สุทธิ	141,405	15.37	103,338	12.66	38,067	11.29
สินทรัพย์หมุนเวียนอื่น	41,670	4.53	25,205	3.09	16,465	36.84
เงินลงทุน	17,750	1.93	13,854	1.70	3,896	65.32
ที่ดินอาคารอุปกรณ์สุทธิ	75,024	8.16	64,526	7.91	10,498	28.12
สิทธิการเช่า	164,892	17.92	179,824	22.04	(14,932)	16.27
เงินฝากธนาคารที่มีข้อจำกัดการเบิกใช้	125,430	13.63	41,651	5.10	83,779	(8.30)
สินทรัพย์ไม่มีตัวตน	(23,036)	(2.50)	(25,039)	(3.07)	2,003	(8.00)
สินทรัพย์ไม่มีหมุนเวียนอื่น	43,075	4.68	44,423	5.44	(1,348)	(3.03)
สินทรัพย์รวม	919,944	100.00	816,023	100.00	103,921	12.73
หนี้สินหมุนเวียน	371,490	40.38	324,228	39.73	47,262	14.58
หนี้สินไม่หมุนเวียน	33,108	3.60	40,443	4.96	(7,335)	(17.14)
รวมหนี้สิน	404,598	43.98	364,671	44.69	39,927	10.95
ส่วนของผู้ถือหุ้น	515,345	56.02	451,352	55.31	63,993	14.18

ลูกหนี้

บริษัทฯ มีลูกหนี้การค้าที่แยกตามอายุหนี้ที่ค้างชำระ ณ วันที่ 31 ธันวาคม ได้ดังนี้ :-

(ล้านบาท)

	ปี 2550		ปี 2549		ปี 2548	
	บาท	%	บาท	%	บาท	%
ไม่เกินกำหนดชำระ	64.29	31.53	61.94	33.31	34.32	18.63
อายุ 1 เดือน ถึง 3 เดือน	66.87	32.79	62.91	33.83	75.10	40.77
มากกว่า 3 เดือน ถึง 6 เดือน	17.83	8.74	0.68	0.37	6.50	3.53
มากกว่า 6 เดือน ถึง 12 เดือน	0.39	0.19	1.88	1.01	1.10	0.60
มากกว่า 12 เดือนขึ้นไป	54.54	26.75	58.55	31.49	67.18	36.47
รวม	203.92	100.00	185.96	100.00	184.20	100.00

บริษัทฯ ได้ตั้งสำรองค่าเผื่อหนี้สงสัยจะสูญไว้ในบัญชีจำนวน 53.99 ล้านบาท ในปี 2550 จำนวน 63.33 ล้านบาท ในปี 2549 และจำนวน 59.93 ล้านบาท ในปี 2548

อัตราส่วนสภาพคล่องที่สำคัญ

		<u>2550</u>	<u>2549</u>	<u>2548</u>
สภาพคล่อง	เท่า	1.39	1.53	1.76
สภาพคล่องหมุนเวียน	เท่า	0.86	1.14	1.38
ระยะเวลาการเก็บหนี้	วัน	39.22	40.73	42.45
อัตราส่วนกำไรขั้นต้น	%	17.05	9.72	5.62
อัตรากำไรสุทธิ	%	5.24	3.09	(4.99)
อัตรานี้สินต่อส่วนของผู้ถือ	เท่า	0.79	0.81	0.83
ผลตอบแทนสินทรัพย์ถาวร	%	84.45	94.80	(42.43)
อัตราผลตอบแทนผู้ถือหุ้น	%	12.19	7.69	(9.68)

(2) คำอธิบายและการวิเคราะห์ฐานะการเงินและผลการดำเนินงาน**สำหรับปีสิ้นสุดวันที่ 31 ธันวาคม 2548, 2549 และ 2550****- ผลการดำเนินงานสำหรับปี 2548**

ในปี 2548 บริษัทฯ ได้ลดทุนจดทะเบียน ออกและเสนอขายใบสำคัญแสดงสิทธิเพื่อจะซื้อหุ้นสามัญและเพิ่มทุนจดทะเบียน เพื่อรองรับการใช้สิทธิซื้อหุ้นสามัญของใบสำคัญแสดงสิทธิ ซึ่งได้ขออนุมัติต่อที่ประชุมวิสามัญผู้ถือหุ้น ครั้งที่ 1/2548 เมื่อวันที่ 2 มิถุนายน 2548 ดำเนินการดังนี้

1. การลดทุนจดทะเบียน บริษัทฯ ได้ลดทุนจดทะเบียนโดยการยกเลิกหุ้นสามัญจำนวน 2,812,500 หุ้น ซึ่งมีไว้เพื่อการรองรับการใช้สิทธิของหุ้นกู้แปลงสภาพ แต่เนื่องจากมีเจ้าหนี้ 1 รายที่ไม่ใช้สิทธิ คงรับเป็นเงินชำระหนี้แทน จึงมีหุ้นดังกล่าวเหลือ

2. ออกและเสนอขายใบสำคัญแสดงสิทธิในการซื้อหุ้นสามัญเพิ่มทุน ให้แก่ผู้ถือหุ้นเดิมจำนวน 238,406, หน่วย ในอัตรา 2 หุ้นเดิมต่อ 1 หน่วยใบสำคัญแสดงสิทธิ โดยไม่คิดมูลค่า ถ้ามีเศษหุ้นปัดทิ้ง ใบสำคัญแสดงสิทธิที่มีอายุ 5 ปี สามารถใช้สิทธิซื้อหุ้นสามัญในอัตรา 1 หน่วยใบสำคัญแสดงสิทธิต่อ 1 หุ้นสามัญ ในราคา 2.25 บาท ราวอาจเปลี่ยนแปลงในกรณีมีการปรับเงื่อนไข บริษัทฯ ออกใบสำคัญแสดงสิทธิเพื่อซื้อหุ้นสามัญเพิ่มทุนได้ 238,362,035 หน่วย โดยออกวันที่ 30 กันยายน 2548 เป็นหลักทรัพย์จดทะเบียนเมื่อวันที่ 21 ตุลาคม 2548 เริ่มซื้อขายได้ในตลาดหลักทรัพย์ ตั้งแต่วันที่ 26 ตุลาคม 2548

3. เพิ่มทุนจดทะเบียนจาก 476,812,500 บาท จำนวน 476,812,500 หุ้น มูลค่าตราไว้หุ้นละ 1 บาท เป็น 715,218,750 บาท จำนวน 715,218,750 หุ้น มูลค่าที่ตราไว้หุ้นละ 1 บาท เพื่อรองรับการใช้สิทธิของใบสำคัญแสดงสิทธิ

- ผลการดำเนินงานสำหรับปี 2549

ในปี 2549 เป็นปีที่บริษัทฯ ได้มีงานรับเหมาก่อสร้าง ซึ่งเป็นงานบ้านทาวน์เฮาส์ ของโครงการบ้านจัดสรรผลประกอบการยังคงเป็นการเริ่มต้น บริษัทฯ มีการลงทุนในเครื่องมือ อุปกรณ์การก่อสร้าง จึงยังไม่สามารถมีผลกำไรจากงานก่อสร้างได้ในปี 2549 นี้ คงเป็นการเพิ่มประสบการณ์ให้แก่บุคลากร และมีความเข้าใจในงานรับเหมาก่อสร้างมากขึ้น ซึ่งจะ เป็นพื้นฐานในการรับงานต่อไปในภายหน้าได้

เป็นปีที่บริษัทฯ ได้มีการพัฒนาบุคลากรและการบริหารงานอย่างจริงจัง โดยมีการจัดการอบรมทั้งทางด้านการเงินและเทคโนโลยีให้กับพนักงานทุกระดับ ให้พนักงานมีส่วนร่วมในการออกความคิดเห็นในการดำเนินกิจการ ให้พนักงานรับทราบถึงผลการดำเนินกิจการโดยสม่ำเสมอ ซึ่งได้รับผลตอบแทนจากพนักงานดี และจะเห็นได้จากผลการดำเนินงานของปี 2549 ซึ่งพนักงานมีความเข้าใจในการดำเนินธุรกิจในเรื่องการลดต้นทุน การพัฒนาคุณภาพสินค้า เป็นต้น ในหลายๆ แผนกที่สามารถทำกำไรได้ดีขึ้น โดยสามารถเห็นได้ชัดเจน ทำการสื่อสารข้อมูลให้ความรู้กับแผนกอื่น ทำให้แต่ละแผนกสามารถจะนำไปปฏิบัติในแผนกของตนได้ ซึ่งบริษัทฯ เห็นว่าเป็นความสำเร็จในระดับหนึ่ง

- ผลการดำเนินงานสำหรับปี 2550

บริษัทฯ ได้สังเกตเห็นว่าในอุตสาหกรรมการผลิตวัสดุก่อสร้างมีการแข่งขันสูงมาก ฝ่ายบริหารจึงได้มีนโยบายในการพัฒนาควบคุมต้นทุนอย่างจริงจัง ทั้งในส่วนผสมของวัตถุดิบ เทคนิคในการผลิต ปรับปรุงอุปกรณ์แบบผลิตและอุปกรณ์ในการขนคอนกรีต เพื่อลดความสูญเสียที่เกิดจากการผลิต อีกทั้งในงานบริการได้มีการจัดหน่วยงานในการดูแลอย่างใกล้ชิด เพราะจะเป็นที่เกิดความเสียหาย เช่น ตอกเสาหัก ตอกแฉม ขยายฐาน ได้ง่ายที่สุด โดยจะสามารถเห็นได้จากเปอร์เซ็นต์ต้นทุนผลิตที่ต่ำลง

บริษัทฯ ยังมีค่าก่อสร้างที่รับจากงานการสร้างบ้านทาวน์เฮ้าส์ของโครงการบ้านจัดสรร

รายได้จำแนกได้ตามกลุ่มธุรกิจได้ดังนี้

กลุ่มธุรกิจ	ดำเนินการโดย	ปี 2550		ปี 2549		ปี 2548	
		ล้านบาท	%	ล้านบาท	%	ล้านบาท	%
ธุรกิจผลิตวัสดุก่อสร้าง	บมจ. เจนเนอร์ล เอนจิเนียริ่ง						
ผลิตภัณฑ์เสาเข็มคอนกรีตอัดแรง		555.48	49.41	554.92	51.86	469.52	56.13
ผลิตภัณฑ์คอนกรีตพิเศษ		231.64	20.61	221.41	177.85	231.01	27.62
ผลิตภัณฑ์พิเศษ		74.83	6.66	45.41	4.25	49.42	5.91
โครงการพิเศษ		197.24	17.54	171.96	16.07	42.41	5.07
รวม		1,059.19	94.22	993.70	250.03	792.36	94.73

ปี 2548 รายได้ค่าขาย

สถานะการค้าธุรกิจผลิตวัสดุก่อสร้างในปี 2548 มีแรงซื้อเข้ามามากโดยเฉพาะภาคเอกชน แต่เนื่องจากราคาวัสดุที่ใช้ในการผลิตมีแนวโน้มเพิ่มขึ้น ตั้งแต่ไตรมาส 4 ของปี 2547 แล้ว และการเพิ่มขึ้นมีอย่างต่อเนื่อง อีกทั้งราคาขายสินค้าไม่สามารถปรับตัวเพิ่มได้มากนัก จึงทำให้ในไตรมาสแรกของปี 2548 บริษัทฯ จำเป็นต้องรับงานน้อยลง เพราะหากรับงานมาก ในขณะที่ราคาวัสดุที่ใช้ในการผลิตและน้ำมันขึ้นอย่างต่อเนื่อง จะมีผลกระทบต่อกำไรขาดทุนของบริษัทฯ มากขึ้นจากเดิม รายได้ค่าขายและบริการปี 2548 เป็นจำนวน 797.43 ล้านบาท คิดเป็นร้อยละ 95.34 ของรายได้รวม บริษัทฯ มียอดขายต่ำกว่าปี 2547 เป็นจำนวน 185.70 ล้านบาท คิดเป็นร้อยละ 18.89

ปี 2549 รายได้ค่าขาย

บริษัทฯ ได้รับความหมายก่อสร้าง อาคารทาวน์เฮ้าส์ ของโครงการบ้านจัดสรร จึงทำให้รายได้ค่าขายของปี 2549 สูงขึ้น ซึ่งมีจำนวน 993.88 ล้านบาท คิดเป็นร้อยละ 92.89 ของรายได้รวม เทียบกับปี 2548 ที่ผ่านมา บริษัทฯ มีรายได้ค่าขายสูงกว่าปี 2548 เป็นจำนวนเงิน 196.45 ล้านบาท คิดเป็นร้อยละ 24.79

ปี 2550 รายได้ค่าขาย

รายได้ปี 2550 สูงกว่าปี 2549 จำนวน 65.49 ล้านบาท คิดเป็นร้อยละ 6.59 ทั้งนี้เนื่องจากมีรายได้เพิ่มจากโครงการพิเศษ ซึ่งเป็นการรับหมายก่อสร้างอาคารทาวน์เฮ้าส์ และขายผลิตภัณฑ์ที่บริษัทฯ มีอยู่ได้สูงขึ้น

ปี 2548 รายได้อื่น ๆ

รายได้อื่น ๆ จำนวน 17.13 ล้านบาท คิดเป็นร้อยละ 2.05 ของรายได้รวม เป็นรายได้ที่เกิดจากรายได้ดอกเบี้ยรับ หนี้สูญรับคืน และการขายวัสดุสิ้นเปลือง

ปี 2549 รายได้อื่น ๆ

รายได้อื่น ๆ จำนวน 15.88 ล้านบาท คิดเป็นร้อยละ 1.48 ของรายได้รวม ซึ่งเป็นรายได้ที่เกิดจากรายได้ดอกเบี้ยรับ หนี้สูญรับคืน และการขายวัสดุสิ้นเปลือง

ปี 2550 รายได้อื่น ๆ

รายได้อื่น ๆ จำนวน 33.45 ล้านบาท คิดเป็นร้อยละ 2.98 ของรายได้รวม เป็นรายได้ดอกเบี้ยรับ รายได้จากกรโอนกลับค่าเพื่อหนี้สูญ และรายได้จากการตัดหนี้สินที่ค้างชำระมานาน

ปี 2548 ต้นทุนขายและค่าใช้จ่าย

บริษัทฯ มีต้นทุนขาย 773.25 ล้านบาท คิดเป็นร้อยละ 94.39 ของรายได้ค่าขายและบริการ ต้นทุนที่สูงขึ้นเนื่องจากการปรับราคาของวัสดุที่ใช้ในการผลิตและน้ำมัน มีค่าใช้จ่ายในการขายและบริหาร 100.46 ล้านบาท คิดเป็นร้อยละ 12.01 ของรายได้รวม มีดอกเบี้ยจ่าย 7.30 ล้านบาท คิดเป็นร้อยละ 0.87 ของรายได้รวม

ปี 2549 ต้นทุนขายและค่าใช้จ่าย

บริษัทฯ มีต้นทุนขาย 919.71 ล้านบาท คิดเป็นร้อยละ 89.51 ของรายได้ค่าขายและบริการ มีค่าใช้จ่ายในการขายและบริหาร 108.24 ล้านบาท ต้นทุนต่ำกว่าปี 2548 เนื่องจากราคาวัตถุดิบหลักเริ่มลดราคาลงจากเดิม ซึ่งมีราคาสูงมากในปี 2548 มีค่าใช้จ่ายในการขายและบริหารสูงกว่าปี 2548 เนื่องจากมีการเพิ่มบุคลากรในบางส่วนงาน และมีค่าใช้จ่ายของส่วนงานก่อสร้าง ซึ่งเป็นงานใหม่ของบริษัทฯ

ปี 2550 ต้นทุนขายและค่าใช้จ่าย

บริษัทฯ มีต้นทุนขาย 936.15 ล้านบาท คิดเป็นร้อยละ 85.82 ของรายได้ค่าขายและบริการ ซึ่งต่ำกว่าเปอร์เซ็นต์ต้นทุนขายของปี 2549 เนื่องจากตามที่ได้กล่าวมาข้างต้น บริษัทฯ มินโยบายพัฒนาควบคุมต้นทุน และลดความสูญเสีย ค่าใช้จ่ายในการขายและบริหาร 120.59 ล้านบาท ซึ่งสูงกว่าปี 2549 เนื่องจากมีค่าใช้จ่ายในการทำปรับปรุงพื้นที่เป็นกำแพง เพื่อป้องกันน้ำท่วม

ปี 2548 กำไร (ขาดทุน)

ผลประกอบการสำหรับปี 2548 บริษัทฯ มีขาดทุนจากธุรกิจปกติ 41.78 ล้านบาท คิดเป็นร้อยละ 4.99 ของรายได้รวม จะเห็นได้ว่าบริษัทฯ มีขาดทุนสูงมาก ในขณะที่บริษัทฯ มียอดขายลดลงเพียง 179.16 ล้านบาท ทั้งนี้เนื่องจากการขึ้นราคาของวัสดุตามที่กล่าวข้างต้น และมีส่วนแบ่งขาดทุนจากเงินลงทุนในบริษัทย่อยจำนวน 19.64 ล้านบาท

ปี 2549 กำไร (ขาดทุน)

ผลประกอบการสำหรับปี 2549 บริษัทฯ มีกำไรจากธุรกิจปกติ 33.06 ล้านบาท คิดเป็นร้อยละ 3.09 ของรายได้รวม เนื่องมาจากการเพิ่มประสิทธิภาพในการควบคุมต้นทุนการผลิต ลดค่าใช้จ่ายและในปี 2549 มีรายการกลับรายการสำรองเพื่อภาระหนี้สินของบริษัทรวมจำนวน 26.65 ล้านบาท

ปี 2550 กำไร (ขาดทุน)

ผลประกอบการสำหรับปี 2550 บริษัทฯ มีกำไร 58.91 ล้านบาท คิดเป็นร้อยละ 5.24 ของรายได้รวม ซึ่งในปีนี้เป็นกำไรที่เกิดจากการดำเนินกิจการ เป็นผลพวงมาจากการควบคุมต้นทุนและลดความสูญเสีย ความเสียหายจากการผลิตและบริการ

ปี 2548 อัตราผลตอบแทนต่อผู้ถือหุ้น

ปี 2548 บริษัทฯ มีผลขาดทุน ทำให้บริษัทฯ มีขาดทุนต่อหุ้นขั้นพื้นฐานหุ้นละ 0.09 บาท บริษัทฯ มีผลขาดทุนสะสม 146.30 ล้านบาท มีส่วนเกินมูลค่าหุ้นจำนวน 67.85 ล้านบาท

ปี 2549 อัตราผลตอบแทนต่อผู้ถือหุ้น

ปี 2549 บริษัทฯ มีกำไร ทำให้มีกำไรต่อหุ้นขั้นพื้นฐานหุ้นละ 0.07 บาท บริษัทฯ ยังคงมีขาดทุนสะสม 113.24 ล้านบาท มีส่วนเกินมูลค่าหุ้นจำนวน 67.85 ล้านบาท

ปี 2550 อัตราผลตอบแทนต่อผู้ถือหุ้น

ปี 2550 บริษัทฯ มีกำไรต่อหุ้นขั้นพื้นฐานหุ้นละ 0.12 บาท และมีกำไรต่อส่วนของผู้ถือหุ้นร้อยละ 12.1%

ฐานะการเงินปี 2548 สินทรัพย์รวม

บริษัทฯ มีสินทรัพย์รวมเท่ากับ 746.73 ล้านบาท ประกอบด้วย

เงินสดและเงินฝากธนาคาร	180.34	ล้านบาท	คิดเป็นร้อยละ	24.15
ลูกหนี้การค้าสุทธิ	178.36	ล้านบาท	คิดเป็นร้อยละ	23.89
สินค้าคงเหลือ	84.86	ล้านบาท	คิดเป็นร้อยละ	11.36
เงินลงทุน	11.40	ล้านบาท	คิดเป็นร้อยละ	1.53
สิทธิการเช่า	194.76	ล้านบาท	คิดเป็นร้อยละ	26.08
ที่ดินอาคารอุปกรณ์สุทธิ	49.99	ล้านบาท	คิดเป็นร้อยละ	6.69

ปี 2549 สินทรัพย์รวม

บริษัทฯ มีสินทรัพย์รวมเท่ากับ 816.02 ล้านบาท ประกอบด้วย

เงินสดและเงินฝากธนาคาร	143.37	ล้านบาท	คิดเป็นร้อยละ	17.57
ลูกหนี้การค้าสุทธิ	224.87	ล้านบาท	คิดเป็นร้อยละ	27.56
สินค้าคงเหลือ	103.34	ล้านบาท	คิดเป็นร้อยละ	12.66
เงินลงทุน	13.85	ล้านบาท	คิดเป็นร้อยละ	1.70
สิทธิการเช่า	179.82	ล้านบาท	คิดเป็นร้อยละ	22.04
ที่ดินอาคารอุปกรณ์สุทธิ	64.53	ล้านบาท	คิดเป็นร้อยละ	7.91

ปี 2550 สินทรัพย์รวม

บริษัทฯ มีสินทรัพย์รวมเท่ากับ 919.94 ล้านบาท ประกอบด้วย

เงินสดและเงินฝากธนาคาร	83.47	ล้านบาท	คิดเป็นร้อยละ	9.07
ลูกหนี้การค้าสุทธิ	250.27	ล้านบาท	คิดเป็นร้อยละ	27.21
สินค้าคงเหลือ	141.40	ล้านบาท	คิดเป็นร้อยละ	15.37
เงินลงทุน	17.75	ล้านบาท	คิดเป็นร้อยละ	1.93
สิทธิการเช่า	164.89	ล้านบาท	คิดเป็นร้อยละ	17.92
ที่ดินอาคารอุปกรณ์สุทธิ	75.02	ล้านบาท	คิดเป็นร้อยละ	8.15

ปี 2548 เงินลงทุน

บริษัทฯ มีเงินลงทุนจำนวน 11.40 ล้านบาท คิดเป็นร้อยละ 1.53 ของสินทรัพย์รวม บริษัทฯ ได้ซื้อหุ้นเพิ่มทุนจำนวน 9,000 หุ้น มูลค่าตราไว้หุ้นละ 100 บาท ของบริษัท สยามเอนทราโค อีควิปเมนต์ จำกัด เป็นเงิน 900,000 บาท โดยเรียกชำระค่าหุ้นครั้งแรก หุ้นละ 50 บาทก่อน ทำให้บริษัทฯ ถือหุ้นในบริษัท สยามเอนทราโค อีควิปเมนต์ จำกัด จำนวน 10,000 หุ้น คิดเป็นร้อยละ 10 ของหุ้นสามัญทั้งหมด 100,000 หุ้น จึงทำให้เงินลงทุนมีรายละเอียดดังนี้ ณ วันที่ 31 ธันวาคม 2548

การลงทุน

การลงทุนของบริษัทฯ มีดังนี้

บริษัทย่อย	- บริษัท จี.อี.แอล. เจนเนอรัล เอนจิเนียริง เซอร์วิส จำกัด	สัดส่วนการลงทุน	99.99%
	- บริษัท เชนเนอรัล อาร์คิเทคเจอร์ล พรินคิปัล คอนกรีต จำกัด	สัดส่วนการลงทุน	51.00%
	- บริษัท จักรเลียบบ จำกัด	สัดส่วนการลงทุน	85.71%
บริษัทร่วม	- บริษัท ปรินคา จำกัด (มหาชน)	สัดส่วนการลงทุน	22.86%
	- บริษัท สยามเอนทราโค อีควิปเมนต์ จำกัด	สัดส่วนการลงทุน	10.00%
หลักทรัพย์ในความต้องการของตลาด	- บริษัท ยูนิเวนเจอร์ จำกัด (มหาชน)	สัดส่วนการลงทุน	0.95%

ปี 2549 เงินลงทุน

ในปี 2549 บริษัทฯ ได้มีการลงทุนเพิ่มจากเดิม

วิเคราะห์เงินลงทุนในบริษัทฉัตรเจียบ

ขณะนี้บริษัท ฉัตรเจียบ จำกัด มีรายได้จากการให้บริษัทอื่นมาบริหารงาน ซึ่งเพียงพอกับค่าใช้จ่ายในปัจจุบันนี้ และสินทรัพย์ในโครงการของบริษัท ฉัตรเจียบ จำกัด ในปัจจุบันได้มีการก่อสร้างเพิ่มเติม ซึ่งเป็นการเพิ่มมูลค่าให้กับที่ดิน

การลงทุนของบริษัทฯ อาจมีความเสี่ยงที่จะไม่ได้ผลตอบแทนจากการลงทุนตามเป้าหมายที่กำหนดไว้

ในกรณีนี้บริษัทฯ จะต้องติดตามการดำเนินงานของบริษัทย่อย และเปรียบเทียบผลการดำเนินงานของบริษัทย่อยกับเป้าหมาย และรายงานต่อฝ่ายบริหารและคณะกรรมการ เพื่อให้ดำเนินการปรับปรุงแก้ไข

ปี 2550 เงินลงทุน

ในปี 2550 บริษัทฯ ได้มีการลงทุนเพิ่มจากเดิม และมีการขายหุ้นสามัญในบริษัท เอนเนอรัล อาร์ทีเคเคเชอริคาสท์ คอนกรีต จำกัด ซึ่งบริษัทถือหุ้นอยู่ร้อยละ 51 ให้กับบุคคลภายนอก เมื่อวันที่ 26 พฤศจิกายน 2550 ทั้งนี้เนื่องจากบริษัทได้หยุดดำเนินกิจการมาหลายปีและมีขาดทุนสะสม บริษัท สยามเอนทราวิค อีควิปเมนต์ จำกัด ซึ่งบริษัทถือหุ้นอยู่ร้อยละ 10 มีทุนจดทะเบียนและทุนชำระแล้ว 10 ล้านบาท บริษัทฯ ได้ขอจดทะเบียนเลิกบริษัทกับนายทะเบียนเมื่อวันที่ 14 กันยายน 2550 และได้จ่ายคืนค่าหุ้นสามัญแล้ว

ปี 2548 ลูกหนี้การค้า

ลูกหนี้การค้ามีจำนวน 178.36 ล้านบาท คิดเป็นร้อยละ 23.89 ของสินทรัพย์รวม สรรองเพื่อหนี้สูญจำนวน 59.93 ล้านบาท

ปี 2549 ลูกหนี้การค้า

ลูกหนี้การค้ามีจำนวน 224.87 ล้านบาท คิดเป็นร้อยละ 27.56 ของสินทรัพย์รวมและตั้งสำรองเพื่อหนี้สงสัยจะสูญจำนวน 63.33 ล้านบาท ซึ่งฝ่ายบริหารมีความเชื่อว่าเพียงพอ

ปี 2550 ลูกหนี้การค้า

ลูกหนี้การค้ามีจำนวน 250.27 ล้านบาท คิดเป็นร้อยละ 27.21 ของสินทรัพย์รวมและมีการตั้งสำรองเพื่อหนี้สงสัยจะสูญจำนวน 53.99 ล้านบาท ซึ่งฝ่ายบริหารมีความเชื่อว่าเพียงพอ

ปี 2548 ที่ดินอาคารและอุปกรณ์สุทธิ

ที่ดินอาคารและอุปกรณ์สุทธิมีจำนวน 49.99 ล้านบาท คิดเป็นร้อยละ 6.69 ของสินทรัพย์รวม เป็นที่ดินและอาคารโรงงาน โดยนำเป็นหลักทรัพย์ค้ำประกันวงเงินกู้ยืมและหนังสือค้ำประกันธนาคาร ในวงเงิน 100 ล้านบาท กับธนาคารกสิกรไทย จำกัด (มหาชน) และในปี 2548 บริษัทฯ ได้ก่อสร้างต่อเติมอาคารสำนักงานใหญ่ (บางกะดี) พร้อมอุปกรณ์เครื่องทำความเย็น เป็นเงินประมาณ 9 ล้านบาท

ปี 2549 ที่ดินอาคารและอุปกรณ์สุทธิ

ที่ดินอาคารและอุปกรณ์สุทธิมีจำนวน 64.53 ล้านบาท คิดเป็นร้อยละ 7.91 ของสินทรัพย์รวม โดยได้นำที่ดินและอาคารของโรงงานบ้านบึงและโรงงานบางกะดี เป็นหลักทรัพย์ค้ำประกันวงเงินกู้ยืม และหนังสือค้ำประกันธนาคารในวงเงิน 100 ล้านบาท กับธนาคารกสิกรไทย จำกัด (มหาชน)

ปี 2550 ที่ดินอาคารและอุปกรณ์สุทธิ

ที่ดินอาคารและอุปกรณ์สุทธิมีจำนวน 75.02 ล้านบาท คิดเป็นร้อยละ 8.15 ของสินทรัพย์รวม โดยบริษัทฯ ได้นำที่ดินและอาคารของโรงงานบ้านบึงและโรงงานบางกะดี เป็นหลักทรัพย์ค้ำประกันวงเงินกู้ยืม และหนังสือค้ำประกันธนาคารในวงเงิน 100 ล้านบาท กับธนาคารกสิกรไทย จำกัด (มหาชน)

สภาพคล่องปี 2548 กระแสเงินสด

กระแสเงินสดจากกิจกรรมดำเนินงานปี 2548 จำนวนเงิน 18.18 ล้านบาท เงินสุทธิใช้ไปใน กิจกรรมลงทุน เป็นติดลบ 6.62 ล้านบาท เนื่องจากบริษัทฯ ได้ก่อสร้างอาคารสำนักงานเพิ่มเติม มูลค่าประมาณ 9.69 ล้านบาท เงินสดสุทธิได้มาจาก (ใช้ไปใน) กิจกรรมจัดหาเงินติดลบ 27.47 ล้านบาท เนื่องจากมีการจ่ายชำระเงินกู้ยืมคืน และให้ความช่วยเหลือทางการเงินแก่บริษัทย่อยจำนวน 12 ล้านบาท

ปี 2549 กระแสเงินสด

กระแสเงินสดจากกิจกรรมดำเนินงานปี 2549 จำนวนเงิน 4.45 ล้านบาท เงินสุทธิใช้ไปใน กิจกรรมลงทุนเป็นติดลบ 25.82 ล้านบาท เนื่องจากมีการซื้ออุปกรณ์เพิ่ม และให้ความช่วยเหลือทางการเงินแก่บริษัทย่อย จำนวน 21.5 ล้านบาท เงินสุทธิจากการได้มา (ใช้ไปใน) กิจกรรมจัดหาเงินติดลบ 15.61 ล้านบาท เนื่องจากมีการเบิกเงินเกินบัญชีธนาคารมาจ่ายค่าสินค้า

ปี 2550 กระแสเงินสด

กระแสเงินสดจากกิจกรรมดำเนินงานปี 2550 จำนวนเงิน 49.80 ล้านบาท เงินสุทธิใช้ไปใน กิจกรรมลงทุนเป็นติดลบ 88.07 ล้านบาท เนื่องจากได้นำเงินสดฝากประจำเพื่อค้ำประกันกับธนาคารพาณิชย์ ในประเทศ เพื่อออกหนังสือค้ำประกันเงินสดสุทธิที่ได้มาจากกิจกรรมจัดหาเงิน ติดลบจำนวนเงิน 21.63 ล้านบาท เนื่องจากบริษัทย่อยได้นำเงินจ่ายคืนเงินกู้ยืมธนาคาร

แหล่งที่มาของเงินทุนปี 2548 โครงสร้างเงินทุน

บริษัทมีทุนจดทะเบียน 715,218,750 บาท ประกอบด้วยหุ้นสามัญจำนวน 715,218,750 หุ้น มูลค่าตราไว้หุ้นละ 1.00 บาท ทั้งนี้เนื่องจาก

1. ทำการลดทุนจดทะเบียน โดยยกเลิกหุ้นสามัญที่เหลือจากรองรับการใช้สิทธิของหุ้นกู้แปลงสภาพ จำนวน 2,812,500 หุ้น

2. เพิ่มทุนจดทะเบียน 238,406,250 หุ้น เพื่อรองรับการใช้สิทธิของใบสำคัญแสดงสิทธิจำนวน 238,406,250 หน่วย

จึงทำให้บริษัทฯ ณ 31 ธันวาคม 2548 มีทุนเรียกชำระแล้ว 476,812,500 บาท ประกอบด้วยหุ้นสามัญ 476,812,500 หุ้น มูลค่าหุ้นละ 1.00 บาท

ปี 2549 โครงสร้างเงินทุน

บริษัทมีทุนจดทะเบียน 715,218,750 บาท ประกอบด้วยหุ้นสามัญจำนวน 715,218,750 หุ้น มูลค่าตราไว้หุ้นละ 1.00 บาท

บริษัทมีทุนชำระแล้ว 476,812,500 บาท ประกอบด้วยหุ้นสามัญ 476,812,500 หุ้น มูลค่าตราไว้หุ้นละ 1.00 บาท

บริษัทมีทุนจดทะเบียนเหลือจำนวน 238,406,250 บาท ประกอบด้วยหุ้นสามัญ 238,406,250 หุ้น มูลค่าตราไว้หุ้นละ 1.00 บาท ทั้งนี้จัดสรรไว้เพื่อการใช้สิทธิของผู้ถือใบสำคัญแสดงสิทธิที่จะซื้อหุ้นสามัญของบริษัท จำนวน 238,362,035 หน่วย โดยจะสามารถใช้สิทธิครั้งแรกในวันที่ 30 มีนาคม 2550 และใช้สิทธิได้ทุก ๆ 6 เดือน

ปี 2550 โครงสร้างเงินทุน

บริษัทมีทุนจดทะเบียน 715,218,750 บาท ประกอบด้วยหุ้นสามัญจำนวน 715,218,750 หุ้น มูลค่าตราไว้หุ้นละ 1.00 บาท

บริษัทฯ มีทุนชำระแล้ว 476,812,500 บาท ประกอบด้วยหุ้นสามัญ 476,812,500 หุ้น มูลค่าตราไว้หุ้นละ 1.00 บาท

บริษัทฯ ได้จัดสรรหุ้นสามัญจำนวน 238,406,250 บาท ประกอบด้วยหุ้นสามัญ 238,406,250 หุ้น มูลค่าตราไว้หุ้นละ 1.00 บาท เพื่อการใช้สิทธิของผู้ถือใบสำคัญแสดงสิทธิที่จะซื้อหุ้นสามัญของบริษัท จำนวน 238,362,035 หน่วย โดยจะสามารถใช้สิทธิได้ครั้งแรก 30 มีนาคม 2550 ถึง 30 กันยายน 2553 ใช้สิทธิได้ทุก 6 เดือน

ปี 2548 ส่วนของผู้ถือหุ้น

ในปี 2548 บริษัทฯ มีส่วนของผู้ถือหุ้นจำนวน 408.95 ล้านบาท เป็นส่วนเกินมูลค่าหุ้นจำนวน 67.85 ล้านบาท

ปี 2549 ส่วนของผู้ถือหุ้น

ในปี 2549 บริษัทฯ มีส่วนของผู้ถือหุ้นจำนวน 451.35 ล้านบาท เป็นส่วนเกินมูลค่าหุ้นจำนวน 67.85 ล้านบาท

ปี 2550 ส่วนของผู้ถือหุ้น

ในปี 2550 บริษัทฯ มีส่วนของผู้ถือหุ้นจำนวน 515.34 ล้านบาท เป็นส่วนเกินมูลค่าหุ้นจำนวน 67.85 ล้านบาท ขาดทุนสะสม 54.22 ล้านบาท

ปี 2548 หนี้สิน

หนี้สินรวมจำนวน 337.78 ล้านบาท เป็นหนี้สินรวมของบริษัทย่อย คือ บริษัท ฉัตรเจียบ จำกัด จำนวน 163.52 ล้านบาท สำหรับหนี้สินเฉพาะของบริษัทแล้ว คงเป็นหนี้สินจากการประกอบการดำเนินธุรกิจปกติ คือ มีเงินเบิกเกินบัญชีธนาคาร เจ้าหนี้การค้า และค่าใช้จ่ายค้างจ่าย

ปี 2549 หนี้สิน

หนี้สินรวมจำนวน 364.67 ล้านบาท เป็นหนี้สินรวมของบริษัทย่อย คือ บริษัท ฉัตรเจียบ จำกัด 171.63 ล้านบาท

ปี 2550 หนี้สิน

หนี้สินรวมจำนวน 404.60 ล้านบาท เป็นหนี้สินของ บริษัท ฉัตรเจียบ จำกัด ซึ่งเป็นบริษัทย่อย จำนวน 112 ล้านบาท

(3) ค่าตอบแทนของผู้สอบบัญชี

ในปี 2550 ตามมติที่ประชุมสามัญผู้ถือหุ้น ครั้งที่ 1/2550 เมื่อวันที่ 25 เมษายน 2550 ได้มีมติแต่งตั้ง นายวิเชียร ธรรมตระกูล ทะเบียนเลขที่ 3138 หรือนายไวโรจน์ จินคามณีพิทักษ์ ทะเบียนเลขที่ 3565 หรือ นายเจริญ ผู้สัมฤทธิ์เลิศ ทะเบียนเลขที่ 4068 แห่งบริษัท เคพีเอ็มจี ภูมิภาค โซลบบัญชี จำกัด เป็นผู้สอบบัญชีของบริษัท และบริษัทย่อย โดยมีค่าตอบแทนการสอบบัญชีเฉพาะบริษัทเป็นเงิน 1,050,000 บาท

13. ข้อมูลอื่นที่เกี่ยวข้อง**ก. นายทะเบียนหุ้น**

บริษัทศูนย์รับฝากหลักทรัพย์ (ประเทศไทย) จำกัด
62 อาคารตลาดหลักทรัพย์แห่งประเทศไทย ถนนรัชดาภิเษก
แขวงคลองเตย เขตคลองเตย กรุงเทพฯ 10110

ข. ผู้สอบบัญชีของบริษัทฯ

บริษัท สำนักงาน เคพีเอ็มจี ภูมิภาค ไทย สอบบัญชี จำกัด
ชั้น 21 อาคารเอ็มไพร์ทาวเวอร์ 195
ถนนสาทรใต้ แขวงยานนาวา เขตสาทร กรุงเทพฯ 10120

โทรศัพท์ 66 (0) 658-5000 โทรสาร 66 (0) 658-0660 -3

- | | | |
|---------------|------------------|-------------------------------------|
| 1. นายวิเชียร | ธรรมตระกูล | เป็นผู้สอบบัญชีรับอนุญาตเลขที่ 3183 |
| 2. นายไวโรจน์ | จินตคามณีพิทักษ์ | เป็นผู้สอบบัญชีรับอนุญาตเลขที่ 3565 |
| 3. นายเจริญ | ผู้สัมฤทธิ์เลิศ | เป็นผู้สอบบัญชีรับอนุญาตเลขที่ 4068 |

ค. ที่ปรึกษากฎหมาย

- ♦ สำนักกฎหมายปรีดีชูเชิดเกษม
19/3 ถนนพินิจโลก แขวงดุสิต เขตดุสิต กรุงเทพฯ 10300
โทรศัพท์ 66 (0) 2218-8238-40 โทรสาร 66 (0) 2281-8240
- ♦ บริษัท สำนักกฎหมายสากล สยามพรีเมียร์ จำกัด
ชั้น 26 อาคารดิออฟฟิศเซส แอท เซ็นทรัล เวิลด์
เลขที่ 999/9 ถนนพระราม 1 เขตปทุมวัน กรุงเทพฯ 10330
โทรศัพท์ 66 (0) 2646-1888 โทรสาร 66 (0) 2646-1919

ง. ที่ปรึกษาด้านการเงิน

บริษัท ยูนิเวนเจอร์ คอนซัลติ้ง จำกัด
888/210-212 ชั้น 2 อาคารมหาทุนพลาซ่า
ถนนเพลินจิต แขวงลุมพินี เขตปทุมวัน
กรุงเทพฯ 10330
โทรศัพท์ 66 (0) 2255-9401 โทรสาร 66 (0) 2255-9417

ส่วนที่ 3

การรับรองความถูกต้องของข้อมูล

“ข้าพเจ้าได้สอบทานข้อมูลในแบบแสดงรายการข้อมูลประจำปีฉบับนี้แล้ว และด้วยความระมัดระวังในฐานะกรรมการของบริษัทฯ ข้าพเจ้าขอรับรองว่าข้อความดังกล่าวถูกต้องครบถ้วน ไม่เป็นเท็จ ไม่ทำให้ผู้อื่นสำคัญผิด หรือขาดข้อมูลที่ควรต้องแจ้งในสาระสำคัญ นอกจากนี้ข้าพเจ้าขอรับรองว่า

1. งบการเงินและข้อมูลทางการเงินที่สรุปมาในแบบแสดงรายการข้อมูลประจำปี ได้แสดงข้อมูลอย่างถูกต้องครบถ้วนในสาระสำคัญเกี่ยวกับฐานะการเงิน ผลการดำเนินงาน และกระแสเงินสดของบริษัทและบริษัทย่อยแล้ว

2. ข้าพเจ้าเป็นผู้รับผิดชอบต่อการจัดให้บริษัทฯ มีระบบการเปิดเผยข้อมูลที่ดี เพื่อให้แน่ใจว่าบริษัทฯ ได้เปิดเผยข้อมูลในส่วนที่เป็นสาระสำคัญทั้งของบริษัทฯ และบริษัทย่อยอย่างถูกต้องครบถ้วนแล้ว รวมทั้งควบคุมดูแลให้มีการปฏิบัติตามระบบดังกล่าว

3. ข้าพเจ้าเป็นผู้รับผิดชอบต่อการจัดให้บริษัทฯ มีระบบการควบคุมภายในที่ดี และควบคุมดูแลให้มีการปฏิบัติตามระบบดังกล่าว และข้าพเจ้าได้แจ้งข้อมูลการประเมินระบบการควบคุมภายใน ณ วันที่ 28 กุมภาพันธ์ 2551 ต่อผู้สอบบัญชีและกรรมการตรวจสอบของบริษัทฯ แล้ว ซึ่งครอบคลุมถึงข้อบกพร่องและการเปลี่ยนแปลงที่สำคัญของระบบการควบคุมภายใน รวมทั้งการกระทำที่มีขอบ ที่อาจมีผลกระทบต่อการจัดรายงานทางการเงินของบริษัทฯ และบริษัทย่อย

ในการนี้ เพื่อเป็นหลักฐานว่าเอกสารทั้งหมดเป็นเอกสารที่ข้าพเจ้าได้รับรองความถูกต้องที่เป็นชุดเดียวกัน ข้าพเจ้าได้มอบหมายให้ นางสาววิมลรัตน์ พิทยะวิริยากุล เป็นผู้ลงลายมือชื่อกำกับเอกสารนี้ไว้ทุกหน้าด้วย หากเอกสารใดไม่มีชื่อของ นางสาววิมลรัตน์ พิทยะวิริยากุล กำกับไว้ข้าพเจ้าจะถือว่าไม่ใช่ข้อมูลที่ข้าพเจ้าได้รับรองความถูกต้องของข้อมูลไว้”

ชื่อ	ตำแหน่ง	ลายมือชื่อ
1. นายสืบตระกูล สุนทรธรรม	ประธานกรรมการ
2. นายวิชญา จาคีทวิช	ประธานเจ้าหน้าที่บริหาร
3. นายกิตติชัย รักตะกนิษฐ์	กรรมการผู้จัดการ
4. นายนายไศณิต พิชญางกูร	กรรมการ

5. นางสาววิมลรัตน์	พิทยะวิริยากุล	กรรมการ
6. นายวิเศษ	ภานุทัต	กรรมการ
7. นายอภิรักษ์	จตุระกุล	กรรมการ
8. นางสุนีย์	สรไชยชนะสุข	กรรมการ

ผู้รับมอบอำนาจ

<u>ชื่อ</u>	<u>ตำแหน่ง</u>	<u>ลายมือชื่อ</u>	
นางสาววิมลรัตน์	พิทยะวิริยากุล	กรรมการ

“ข้าพเจ้าได้สอบทานข้อมูลในแบบแสดงรายการข้อมูลประจำปีฉบับนี้แล้ว และด้วยความระมัดระวังในฐานะกรรมการของบริษัท ข้าพเจ้าไม่มีเหตุอันควรสงสัยว่าเหตุดังกล่าวไม่ถูกต้องครบถ้วน เป็นเท็จ ทำให้ผู้อื่นสำคัญผิด หรือขาดข้อมูลที่ควรต้องแจ้งในสาระสำคัญ

ในการนี้ เป็นหลักฐานว่าเอกสารทั้งหมดเป็นเอกสารที่ข้าพเจ้าได้รับรองความถูกต้องที่เป็นชุดเดียวกัน ข้าพเจ้าได้มอบหมายให้ นางสาววิมลรัตน์ พิทยะวิริยากุล เป็นผู้ลงลายมือชื่อกำกับเอกสารนี้ไว้ทุกหน้าด้วย หากเอกสารใดไม่มีลายมือชื่อของ นางสาววิมลรัตน์ พิทยะวิริยากุล กำกับไว้ ข้าพเจ้าจะถือว่าไม่ใช่ข้อมูลที่ข้าพเจ้าได้รับรองความถูกต้องของข้อมูลไว้”

	<u>ชื่อ</u>	<u>ตำแหน่ง</u>	<u>ลายมือชื่อ</u>
1. นายเชิดเกียรติ	เชียวธีรกุล	ประธานกรรมการตรวจสอบ
2. นายทง	ถิ์อิสสระนุกุล	กรรมการตรวจสอบ
3. นายนายคณูชา	สินชวานนท์	กรรมการตรวจสอบ

ผู้รับมอบอำนาจ

	<u>ชื่อ</u>	<u>ตำแหน่ง</u>	<u>ลายมือชื่อ</u>
นางสาววิมลรัตน์	พิทยะวิริยากุล	กรรมการ

รายละเอียดเกี่ยวกับผู้บริหารและผู้มีอำนาจควบคุมของบริษัท

เอกสารแนบ 1

1. คณะกรรมการบริษัท เจนเนอรัล เอนจิเนียริง จำกัด (มหาชน)

รายชื่อคุณวุฒิและประวัติของผู้บริหาร ณ วันที่ 31 ธันวาคม 2550

ชื่อ-สกุล / ตำแหน่ง	อายุ	การศึกษา	สัดส่วน การถือหุ้น ในบริษัทฯ (%)	ประสบการณ์การทำงานในระยะ 5 ปีย้อนหลัง		
				ช่วงเวลา	ตำแหน่ง	ชื่อหน่วยงาน
1. นายสืบตระกูล สุนทรธรรม ประธานกรรมการ	65	- ปริญญาโท บริหารธุรกิจ ประเทศออสเตรเลีย - P.M.D. Harvard University ประเทศสหรัฐอเมริกา - วิทยาลัยป้องกันราชอาณาจักร - Directors Accreditation Program (DAP 17/2004)	-	2544 - ปัจจุบัน	ประธานกรรมการ	- บริษัท เจนเนอรัล เอนจิเนียริง จำกัด (มหาชน)
				2547 - ปัจจุบัน	กรรมการ	- ธนาคารยูโนเค็ดโอเวอร์ซีส์ (ไทย) จำกัด (มหาชน)
				2535 - ปัจจุบัน	กรรมการรองกรรมการผู้จัดการ	- บริษัท ลีอ็อกซ์ จำกัด (มหาชน)
				2532 - ปัจจุบัน	กรรมการ	- บริษัท จี.อี.แอล. เจนเนอรัล เอนจิเนียริง เซอร์วิส จำกัด
				2539 - ปัจจุบัน	กรรมการ	- บริษัท วันชัย กรุ๊ป จำกัด (มหาชน)
				2530 - ปัจจุบัน	กรรมการ	- บริษัท เมืองไทยประกันชีวิต จำกัด
				2542 - ปัจจุบัน	กรรมการ	- บริษัท แอสแพค ออยล์ (ไทยแลนด์) จำกัด
				2534 - ปัจจุบัน	ประธานกรรมการ	- บริษัท การ์ดไฟร์ (ประเทศไทย) จำกัด
				2535 - ปัจจุบัน	ประธานกรรมการ	- บริษัท โฟเซโก้ (ประเทศไทย) จำกัด
2. นายวิชาญ จาคิกวนิช ประธานเจ้าหน้าที่บริหาร	43	- ปริญญาตรี วิทยาศาสตร์สิ่งทอ University of Tennessee U.S.A. - Directors Certification Program (DCP 27/2003)	0.008	2550 - ปัจจุบัน	ประธานเจ้าหน้าที่บริหาร	- บริษัท เจนเนอรัล เอนจิเนียริง จำกัด (มหาชน)
				2536 - 2549	กรรมการผู้จัดการ	- บริษัท เจนเนอรัล เอนจิเนียริง จำกัด (มหาชน)
				2539 - ปัจจุบัน	กรรมการผู้จัดการ	- บริษัท จี.อี.แอล. เจนเนอรัล เอนจิเนียริง เซอร์วิส จำกัด
				2540 - ปัจจุบัน	กรรมการ	- บริษัท ปรีนดา จำกัด (มหาชน)
				2536 - 2550	กรรมการผู้จัดการ	- บริษัท เชนเนอรัล อาร์คิเทคเจอร์ล ฟริคาสท์ คอนกรีต จำกัด

ชื่อ-สกุล / ตำแหน่ง	อายุ	การศึกษา	สัดส่วน การถือหุ้น ในบริษัทฯ (%)	ประสบการณ์การทำงานในระยะ 5 ปีย้อนหลัง		
				ช่วงเวลา	ตำแหน่ง	ชื่อหน่วยงาน
3. นายกิตติชัย รักตะกนิษฐ์ กรรมการผู้จัดการ	47	- ปริญญาตรี Business Administration Indiana State University U.S.A. - Directors Certification Program (DCP 27/2003) - Audit Committee Program (ACP 7/2005)	-	2550 - ปัจจุบัน	กรรมการผู้จัดการ	- บริษัท เจนเนอรัล เอนจิเนียริง จำกัด (มหาชน)
				2540 - 2549	กรรมการและรองกรรมการผู้จัดการ	- บริษัท เจนเนอรัล เอนจิเนียริง จำกัด (มหาชน)
				2542 - ปัจจุบัน	กรรมการ	- บริษัท ปรีนดา จำกัด (มหาชน)
				2542 - ปัจจุบัน	กรรมการ	- บริษัท โรงโมหินพวงเทวินทร์ จำกัด
				2542 - ปัจจุบัน	กรรมการ	- บริษัท โรงโมหินดวงตะวัน จำกัด
				2543 - ปัจจุบัน	กรรมการ	- บริษัท ฟิลาเท็กซ์ แพลนเนอร์ จำกัด
				2545 - ปัจจุบัน	กรรมการ	- บริษัท จี.อี.แอล. เจนเนอรัล เอนจิเนียริง เซอร์วิส จำกัด
				2540 - ปัจจุบัน	กรรมการ	- บริษัท ไทยฟิลาเท็กซ์ จำกัด (มหาชน)
				2547 - ปัจจุบัน	กรรมการ	- บริษัท ฉัตรเฉียบ จำกัด
				2547 - ปัจจุบัน	กรรมการอิสระและกรรมการตรวจสอบ	- บริษัท สื่อกชบิท จำกัด (มหาชน)
4. นายโสมิต พิชญางกูร กรรมการ	57	- ปริญญาตรี เศรษฐศาสตร์บัณฑิต จาก มหาวิทยาลัยธรรมศาสตร์ - ปริญญาโท สาขาเศรษฐศาสตร์ North Texas State University U.S.A. - Director Accreditation Program (DAP 33/2005)	-	2546 - ปัจจุบัน	กรรมการ	- บริษัท เจนเนอรัล เอนจิเนียริง จำกัด (มหาชน)
				2549 - ปัจจุบัน	กรรมการบริหาร	- บริษัท เอกชนวิศวกรรม จำกัด
				2547 - ปัจจุบัน	กรรมการผู้จัดการ	- บริษัท ฉัตรเฉียบ จำกัด
				2543-2546	กรรมการอำนวยการ	- บริษัท พืชระประกันภัย จำกัด (มหาชน)
				2540 - 2550	กรรมการ	- บริษัท เชนเนอรัล อาร์คิटेคเชอรัล ฟริคาสท์ คอนกรีต จำกัด
				2538 - 2546	กรรมการอิสระและกรรมการตรวจสอบ	- บริษัท ยูนิเวนเจอร์ จำกัด (มหาชน)

ชื่อ-สกุล / ตำแหน่ง	อายุ	การศึกษา	สัดส่วน การถือหุ้น ในบริษัท (%)	ประสบการณ์การทำงานในระยะ 5 ปีย้อนหลัง		
				ช่วงเวลา	ตำแหน่ง	ชื่อหน่วยงาน
5. นายวรณิต จารุมาศ กรรมการ รองกรรมการผู้จัดการ	56	-ปริญญาตรี วิศวกรรมศาสตรบัณฑิต สาขาโยธา มหาวิทยาลัยสงขลานครินทร์ -ปริญญาโท Master of Science (CIVIL) Mississippi State University - Director Accreditation Program (DAP 21/2004) - Audit Committee Program (ACP 3/2004)	0.006	2536 - 2551	กรรมการและรองกรรมการผู้จัดการ	- บริษัท เจนเนอรัล เอนจิเนียริ่ง จำกัด (มหาชน)
				2547 - ปัจจุบัน	กรรมการ	- บริษัท จี.วาย.เฮลท์ โปรดักส์ จำกัด
				2547 - 2550	กรรมการ	- บริษัท สมบูรณ์ แอ็ดวานซ์ เทคโนโลยี จำกัด (มหาชน)
				2545 - 2551	กรรมการตรวจสอบ	
				2540 - 2550	กรรมการพิจารณาผลตอบแทน	
6. นางสาววิมลรัตน์ พิทยะวิริยากุล กรรมการ รองกรรมการผู้จัดการ	60	-ปริญญาตรี บัญชีบัณฑิต จุฬาลงกรณ์มหาวิทยาลัย - โครงการพัฒนาผู้บริหาร MINI MBA มหาวิทยาลัยธรรมศาสตร์ - Director Accreditation Program (DAP 22/2004) - Directors Certification Program (DCP 75/2006) - Company Secretary Program (CSP 24/2007)	-	2541 - ปัจจุบัน	กรรมการและรองกรรมการผู้จัดการ	- บริษัท เจนเนอรัล เอนจิเนียริ่ง จำกัด (มหาชน)
				2547 - ปัจจุบัน	กรรมการ	- บริษัท ฉัตรเฉียบ จำกัด
				2545 - ปัจจุบัน	กรรมการ	- บริษัท จี.อี.แอล. เจนเนอรัล เอนจิเนียริ่ง เซอร์วิสเซ จำกัด
				2539 - 2550	กรรมการ	- บริษัท เจนเนอรัล อาร์คิเทคเชอรัล ฟริลลอสส์ ลอนกรีด จำกัด

หมายเหตุ - นายวรณิตลาออกจากกรรมการ บมจ. สมบูรณ์ แอ็ดวานซ์ เทคโนโลยี เมื่อวันที่ 1 กรกฎาคม 2550

- นายวรณิตลาออกจากกรรมการ บมจ. เจนเนอรัล เอนจิเนียริ่ง เมื่อวันที่ 1 กุมภาพันธ์ 2551

ชื่อ-สกุล / ตำแหน่ง	อายุ	การศึกษา	สัดส่วน การถือหุ้น ในบริษัทฯ (%)	ประสบการณ์การทำงานในระยะ 5 ปีย้อนหลัง		
				ช่วงเวลา	ตำแหน่ง	ชื่อหน่วยงาน
7. ดร. เข็ดเกียรติ เขียวธีรกุล กรรมการอิสระ ประธานกรรมการตรวจสอบ	53	- ปริญญาตรีรัฐศาสตร์ มหาวิทยาลัยเจอร์ซี ซีดี สเตท สหรัฐอเมริกา	-	2547 - ปัจจุบัน	กรรมการ / ประธานกรรมการตรวจสอบ	- บริษัท เจนเนอรัล เอนจิเนียริง จำกัด (มหาชน)
		- ปริญญาโท การวางแผนผังเมือง มหาวิทยาลัยเทกซัส เอแอนด์เอ็ม สหรัฐอเมริกา		2545 - ปัจจุบัน	ประธานกรรมการ	- บริษัท ชาญวิดิ ดีเวลลอปเม้นท์ จำกัด
		- ปริญญาเอก สันทนการและพัฒนาทรัพยากร มหาวิทยาลัยเทกซัส เอแอนด์เอ็ม สหรัฐอเมริกา		2543 - 2548	กรรมการ	- บริษัท แชลเลนจ์ พรอพเพอร์ตี้ จำกัด
		- Director Accreditation Program (DAP 23/2004)		2546 - 2547	กรรมการ	- บริษัท เรซอแนนซ์ จำกัด
				2544 - 2545	กรรมการ	- บริษัท เรซอแนนซ์ เซอร์วิส จำกัด
				2546 - 2547	ประธานกรรมการบริหาร	- บริษัท แชลเลนจ์ พรอพเพอร์ตี้ จำกัด
				2544 - 2545	คณบดีหลักสูตรปริญญาโท ด้านการจัดการการท่องเที่ยว	- มหาวิทยาลัยอัสสัมชัญ
				2543 - 2544	ประธานกรรมการบริหาร	- บริษัท โฆมะ โฮลดิ้ง จำกัด
				2541 - 2543	กรรมการผู้จัดการใหญ่	- บริษัท โรยัล เจริญกรุง จำกัด
8. นายทง ลือสสรณกุล กรรมการอิสระ กรรมการตรวจสอบ	47	ปริญญาตรี คณะบริหารธุรกิจ-การค้า สาขาวิชาการตลาดอุตสาหกรรม มหาวิทยาลัยน่านชาน ประเทศญี่ปุ่น	-	2546 - ปัจจุบัน	กรรมการอิสระและกรรมการตรวจสอบ	- บริษัท เจนเนอรัล เอนจิเนียริง จำกัด (มหาชน)
				2550 - ปัจจุบัน	ประธานกรรมการ	- มูลนิธิคนก-โสภาก
				2544 - ปัจจุบัน	ประธานกรรมการบริหาร	- บริษัท สมาร์ท สปอร์ต โปรโมชัน จำกัด
				2541 - ปัจจุบัน	กรรมการ	- บริษัท เดอะสตูดิโอ โปรดักชั่น จำกัด
				2539 - ปัจจุบัน	ประธานกรรมการ	- บริษัท คลีนิกครีเอทีฟ จำกัด
				2539 - ปัจจุบัน	กรรมการบริหาร	- บริษัท เซ่ง่วนฮง จำกัด
				2539 - ปัจจุบัน	รองประธาน	- บริษัท ใดโคสิทิฟล จำกัด
				2538 - ปัจจุบัน	กรรมการ	- บริษัท ชัน โกลด์ โฮลดิ้ง จำกัด
				2538 - ปัจจุบัน	กรรมการ	- บริษัท ไออาร์ซี (เอเชีย) รีเสิร์ช จำกัด
				2538 - ปัจจุบัน	กรรมการบริหาร	- บริษัท โททาล ออยล์ (ประเทศไทย) จำกัด
				2536 - ปัจจุบัน	กรรมการ	- บริษัท โสภาก-กนก อินเทอร์เน็ตอินเตอร์เนชั่นแนล จำกัด
				2531 - ปัจจุบัน	กรรมการ	- บริษัท เอเชียน สเตนเลส อินเตอร์เนชั่นแนล จำกัด
				2529 - ปัจจุบัน	กรรมการ	- บริษัท อีโนเว รับเบอร์ (ประเทศไทย) จำกัด (มหาชน)
	2529 - ปัจจุบัน	กรรมการผู้จัดการ	- บริษัท สิททิผล 1919 จำกัด			
	2526 - ปัจจุบัน	กรรมการ	- บริษัท ไทยสแตนเลส การ์ไฟฟ้า จำกัด (มหาชน)			

ชื่อ-สกุล / ตำแหน่ง	อายุ	การศึกษา	สัดส่วน การถือหุ้น ในบริษัท (%)	ประสบการณ์การทำงานในระยะ 5 ปีย้อนหลัง		
				ช่วงเวลา	ตำแหน่ง	ชื่อหน่วยงาน
9. นายคณูชา สินธวานนท์ กรรมการอิสระ กรรมการตรวจสอบ	46	- ปริญญาตรี เศรษฐศาสตร์บัณฑิต จาก University of Bridgeport, Connecticut, USA.	-	2546 - ปัจจุบัน	กรรมการอิสระและกรรมการตรวจสอบ	- บริษัท เจนเนอรัล เอนจิเนียริ่ง จำกัด (มหาชน)
		- ปริญญาโท เศรษฐศาสตร์มหาบัณฑิต จาก Northeastern University, Massachusetts, USA.		2548 - ปัจจุบัน	กรรมการอิสระและกรรมการตรวจสอบ	- บริษัท แสตนลิวี จำกัด (มหาชน)
		- Directors Certification Program (DCP 43/2004)		2543 - ปัจจุบัน	ผู้อำนวยการกลุ่มประสานงานโครงการ อันเนื่องมาจากพระราชดำริ 2 (เจ้าหน้าที่ วิเคราะห์นโยบายและแผน 9 ชข)	- สำนักงานคณะกรรมการพิเศษเพื่อประสานงาน โครงการอันเนื่องมาจากพระราชดำริ
10. นายวิเศษ ภาณุทัต กรรมการ	64	ปริญญาโท การบริหารการจัดการ สถาบันพัฒนบริหารศาสตร์ (ศศินทร์) จุฬาลงกรณ์มหาวิทยาลัย - Directors Certification Program (DCP 65/2005)	-	2550-ปัจจุบัน	กรรมการ	- บริษัท เจนเนอรัล เอนจิเนียริ่ง จำกัด (มหาชน)
		2549-ปัจจุบัน		กรรมการอิสระ / กรรมการตรวจสอบ	- บริษัท ครากอนวัน จำกัด	
		2547-ปัจจุบัน		กรรมการอิสระ	- บริษัท ประสทิพัฒนา จำกัด	
		2547-ปัจจุบัน		กรรมการอิสระ	- โรงพยาบาล พญาไท 1, 2, 3	
		2547-ปัจจุบัน		กรรมการอิสระ / กรรมการตรวจสอบ	- บริษัท สยามเจนเนอรัล แฟคตอรี จำกัด (มหาชน)	
11. นายอภิรักษ์ จูตระกูล กรรมการ	49	- ปริญญาโทด้านบริหารธุรกิจ ด้านการเงิน MBA สถาบันบัณฑิตบริหารธุรกิจศศินทร์ จุฬาลงกรณ์มหาวิทยาลัย - ปริญญาตรีการบัญชี BA มหาวิทยาลัยเคอร์ดิน ประเทศออสเตรเลีย	4.92	2550-ปัจจุบัน	กรรมการ	- บริษัท เจนเนอรัล เอนจิเนียริ่ง จำกัด (มหาชน)
		2543-ปัจจุบัน		กรรมการ	- บริษัท ฟิลาเท็กซ์ แพลนเนอร์ จำกัด	
		2537-ปัจจุบัน		กรรมการผู้จัดการ	- บริษัท ไทยฟิลาเท็กซ์ จำกัด (มหาชน)	

ชื่อ-สกุล / ตำแหน่ง	อายุ	การศึกษา	สัดส่วน การถือหุ้น ในบริษัทฯ (%)	ประสบการณ์การทำงานในระยะ 5 ปีย้อนหลัง		
				ช่วงเวลา	ตำแหน่ง	ชื่อหน่วยงาน
12. นางสุนีย์ ตรีไชยธนสุข กรรมการ	45	- English for Academic and Research Communication The University of Queensland, Australia - การเมืองการปกครองในระบอบประชาธิปไตย สำหรับนักบริหารระดับสูง รุ่นที่ 10 สถาบันพระปกเกล้า - ปริญญาโท สาขาวิชาธุรกิจอุตสาหกรรม สถาบันเทคโนโลยีพระจอมเกล้าพระนครเหนือ - ผู้สอบบัญชีรับอนุญาต (ประเทศไทย) และมีสิทธิ์ ประกอบวิชาชีพสอบบัญชีเลขที่ 3733 - ประกาศนียบัตรผู้สอบบัญชีรับอนุญาต (ประเทศไทย) มหาวิทยาลัยธรรมศาสตร์ - ปริญญาตรีบัญชี มหาวิทยาลัยธรรมศาสตร์ - Director Diploma Examination (Fellow member 18/2005) - Director Certification Program (DCP 53/2005) - Audit Committee Program (ACP 5/2005) - Director Accreditation Program (DAP 28/2004)	-	2550-ปัจจุบัน 2548-ปัจจุบัน 2547-ปัจจุบัน 2547-ปัจจุบัน 2547-ปัจจุบัน 2545-ปัจจุบัน 2545-ปัจจุบัน 2536-ปัจจุบัน 2536-2546	กรรมการ กรรมการ / กรรมการตรวจสอบ กรรมการ / กรรมการตรวจสอบ กรรมการ / กรรมการตรวจสอบ กรรมการบริหาร กรรมการ/กรรมการผู้จัดการ กรรมการ/กรรมการผู้จัดการ กรรมการ รองประธานฝ่ายบริหาร	- บริษัท เจนเนอรัล เอนจิเนียริง จำกัด (มหาชน) - องค์การสวนสัตว์ ในพระบรมราชูปถัมภ์ - บริษัท อีเอ็มซี จำกัด (มหาชน) - บริษัท ปู๋เอ็นเอฟซี จำกัด (มหาชน) - บริษัท เบลล์ เทคคิง (ประเทศไทย) จำกัด - บริษัท ศูนย์การเคเอ็มดี จำกัด - บริษัท คูดีเมค จำกัด - บริษัท เชียงใหม่ไทยซิลค์ จำกัด - บริษัท บางกอกผ้าไทย จำกัด

ชื่อ-สกุล / ตำแหน่ง	อายุ	การศึกษา	สัดส่วน การถือหุ้น ในบริษัทฯ (%)	ประสบการณ์การทำงานในระยะ 5 ปีย้อนหลัง		
				ช่วงเวลา	ตำแหน่ง	ชื่อหน่วยงาน
13. นายฉาย บุญนาค กรรมการ	26	- The London School of Economics and Political Science (LSE) - Geelong Gramar School (GGS), Australia	-	2550-ก.พ. 2551 พ.ช. 2549-ธ.ค. 2550	กรรมการ ผู้อำนวยการ	- บริษัท เจนเนอรัล เอนจิเนียริ่ง จำกัด (มหาชน) - บริษัทหลักทรัพย์นครหลวงไทย จำกัด
14. นายเกรียงศักดิ์ ชนะ ผู้ช่วยกรรมการผู้จัดการ	52	ปริญญาตรี วิศวกรรมศาสตร์ มหาวิทยาลัยเกษตรศาสตร์ - Directors Certification Program (DCP 92/2007)	-	2550 -ปัจจุบัน 2546 - 2549 2543 - 2546	ผู้ช่วยกรรมการผู้จัดการ ผู้อำนวยการอาวุโส ผู้อำนวยการ	- บริษัท เจนเนอรัล เอนจิเนียริ่ง จำกัด (มหาชน) - บริษัท เจนเนอรัล เอนจิเนียริ่ง จำกัด (มหาชน) - บริษัท เจนเนอรัล เอนจิเนียริ่ง จำกัด (มหาชน)

2. การดำรงตำแหน่งเป็นผู้บริหารในบริษัทย่อย บริษัทร่วม และบริษัทที่เกี่ยวข้อง

เอกสารแนบ 2

ลำดับ	ชื่อ	GEL	บริษัทย่อย		บริษัทร่วม	บริษัทที่เกี่ยวข้อง	หมายเหตุ
			GELS	CH	PRINDA	UV	
1	นายสีบตระกูล สุนทรธรรม	X	X				
2	นายวิษญา จาคิกวนิช	//	//		/		
3	นายกิตติชัย รักตะกนิษฐ์	/	/	/	/		
4	นางสาววิมลรัตน์ พิทยะวิริยากุล	/	/	/			
5	นาย โสณิต พิชญางกูร	/		//			
6	ดร. เชิดเกียรติ เชื้อวธีรกุล	O					
7	นายทง ลือสสระนุกูล	///					
8	นายคณูชา สินธวานนท์	///					
9	นายวิเศษ ภาณุทัต	/					
10	นายอภิรักษ์ จูตระกูล	/					
11	นางสุนีย์ ศรีไชยชนะสุข	/					

หมายเหตุ X ประธานกรรมการ / กรรมการ // กรรมการผู้จัดการ O ประธานกรรมการตรวจสอบ/กรรมการอิสระ /// กรรมการตรวจสอบ/กรรมการอิสระ

GEL บมจ. เจนเนอรัล เอนจิเนียริง

GELS บจก. จี.อี.แอล. เจนเนอรัล เอนจิเนียริง เซอร์วิส

CH บจก. ฉัตรเฉียบ

PRINDA บมจ. ปรีนดา

UV บมจ. ยูนิเวนเจอร์

รายงานคณะกรรมการตรวจสอบ

เรียน ผู้ถือหุ้นบริษัท เจนเนอรัล เอนจิเนียริง จำกัด (มหาชน)

คณะกรรมการบริษัท เจนเนอรัล เอนจิเนียริง จำกัด (มหาชน) ได้แต่งตั้งคณะกรรมการตรวจสอบ ประกอบด้วย กรรมการบริษัทที่เป็นอิสระ 3 ท่าน ซึ่งมีความรู้ ความเชี่ยวชาญและประสบการณ์เฉพาะด้านตามความเหมาะสม โดยมี ดร.เชิดเกียรติ เชี่ยวธีรกุล เป็นประธานกรรมการตรวจสอบ นายทง ลีอิสสระนุกูล และนายคณชา สินชวานนท์ เป็นกรรมการตรวจสอบ โดยที่กรรมการตรวจสอบไม่ได้ถือหุ้นของบริษัทฯ ไม่มีส่วนร่วมในการบริหารงาน หรือเป็นที่ปรึกษา คู่ค้ากับบริษัทฯ และบริษัทในกลุ่ม ตลอดจนไม่ได้รับการแต่งตั้งเพื่อรักษาผลประโยชน์ของกรรมการหรือผู้ถือหุ้นรายใหญ่

ในปี 2550 คณะกรรมการตรวจสอบมีการประชุมรวม 5 ครั้ง โดยได้ร่วมประชุมกับผู้บริหารระดับสูง ผู้สอบบัญชีและผู้ตรวจสอบภายใน เพื่อปฏิบัติหน้าที่ตามขอบเขตและความรับผิดชอบตามที่ได้รับมอบหมายจากคณะกรรมการและสอดคล้องกับแนวทางปฏิบัติที่ดีของคณะกรรมการตรวจสอบที่ตลาดหลักทรัพย์แห่งประเทศไทยกำหนดไว้ รวมถึงการสอบทานงบการเงิน สอบทานความเหมาะสมของระบบการควบคุมภายใน สอบทานการเปิดเผย ข้อมูลกรณีที่เกิตรายงานที่เกี่ยวข้องกัน หรือรายการที่อาจจะมีผลกระทบเชิงผลประโยชน์ให้มีความถูกต้องครบถ้วน รวมทั้งพิจารณา คัดเลือกและเสนอแต่งตั้งผู้สอบบัญชีรับอนุญาตของบริษัทฯ และกำหนดค่าสอบบัญชีประจำปี

คณะกรรมการตรวจสอบได้ประชุมกับผู้สอบบัญชีของบริษัทฯ อย่างน้อยปีละครั้ง และได้เข้าประชุมชี้แจง รายงานผลการดำเนินงานของคณะกรรมการตรวจสอบต่อที่ประชุมสามัญผู้ถือหุ้น และร่วมเสนอแนะการบริหารความเสี่ยงเพื่อลดความเสี่ยงนั้นๆ

คณะกรรมการตรวจสอบ ได้มีการประชุมร่วมกับตัวแทนฝ่ายบริหารและผู้ตรวจสอบภายใน ซึ่งได้พิจารณาสอบทานการจัดทำรายงานทางการเงินในแต่ละไตรมาส และประจำปีที่ผ่านมา การตรวจสอบจากผู้สอบบัญชีรับอนุญาต โดยผู้บริหารที่รับผิดชอบได้ตอบข้อซักถามของคณะกรรมการตรวจสอบ งบการเงินที่พิจารณา มีการจัดทำรายงานทางการเงินที่เป็นไปตามมาตรฐานการบัญชีที่รับรองโดยทั่วไปอย่างถูกต้องเชื่อถือได้ และมีการเปิดเผยข้อมูลที่สำคัญอย่างครบถ้วนเพียงพอ และทันเวลาตามที่ควรในสาระสำคัญ นอกจากนี้คณะกรรมการตรวจสอบได้พิจารณาผลการปฏิบัติงานในปีที่ผ่านมาของผู้สอบบัญชีและเสนอรายชื่อผู้สอบบัญชีจากบริษัทสำนักงาน เคพีเอ็มจี ภูมิไชย สอบบัญชี จำกัด เป็นผู้สอบบัญชีของบริษัทฯ ประจำปี 2551 และกำหนดค่าสอบบัญชีต่อคณะกรรมการเพื่อเสนอต่อที่ประชุมสามัญผู้ถือหุ้นพิจารณาแต่งตั้งต่อไป

คณะกรรมการตรวจสอบได้พิจารณาเห็นว่าปีที่ผ่านมาคณะกรรมการตรวจสอบได้แสดงความเห็นว่าบริษัทฯ มีระบบการควบคุมภายในที่เหมาะสมเพียงพอ ไม่พบข้อบกพร่องที่เป็นสาระสำคัญ มีการเปิดเผยข้อมูลสารสนเทศต่อบุคคลภายนอกที่เพียงพอ มีการปฏิบัติตามกฎหมายว่าด้วยหลักทรัพย์และตลาดหลักทรัพย์ ข้อกำหนดของตลาดหลักทรัพย์แห่งประเทศไทย และกฎหมายที่เกี่ยวข้องกับธุรกิจของบริษัทฯ ให้เป็นไปอย่างถูกต้อง ตลอดจนการพิจารณาสอบทานรายการที่เกี่ยวข้องกัน หรือรายการที่อาจมีความขัดแย้งทางผลประโยชน์ เพื่อให้เกิดความโปร่งใส คณะกรรมการบริษัทฯ รวมทั้งผู้บริหารของบริษัทฯ ได้ให้ความสำคัญกับการบริหารงานตามหลักการบรรษัทภิบาลที่ดี มีจริยธรรมในการประกอบธุรกิจ มีการดูแลสิ่งแวดล้อมและสังคม และมีระบบการกำกับดูแลกิจการที่ดีไม่ปรากฏข้อบกพร่องที่เป็นสาระสำคัญ

(ดร.เชิดเกียรติ เชื้อวชิรกุล)

ประธานคณะกรรมการตรวจสอบ

รายงานความรับผิดชอบของคณะกรรมการต่อรายงานทางการเงิน

คณะกรรมการบริษัท เป็นผู้มีหน้าที่รับผิดชอบต่อรายงานทางการเงินของบริษัท เจนเนอรัล เอนจิเนียริง จำกัด (มหาชน) และบริษัทย่อย ตลอดจนข้อมูลสารสนเทศทางการเงินที่ปรากฏในรายงานประจำปี ซึ่งรายงานทางการเงินดังกล่าวได้จัดทำขึ้นตามมาตรฐานการบัญชีที่รับรองทั่วไป โดยเลือกใช้นโยบายบัญชีที่เหมาะสม และถือปฏิบัติอย่างสม่ำเสมอ และใช้ดุลพินิจอย่างระมัดระวังรวมทั้งจัดให้มีระบบการควบคุมภายในที่มีประสิทธิภาพ รวมทั้งมีการเปิดเผยข้อมูลที่สำคัญอย่างเพียงพอในหมายเหตุประกอบงบการเงิน เพื่อประโยชน์ต่อผู้ถือหุ้นและนักลงทุน เพื่อให้มีความเชื่อมั่นต่องบการเงินของบริษัท คูแลร์กษาทรัพย์สินของบริษัทฯ และสามารถป้องกันการทุจริตหรือการดำเนินการที่ผิดปกติดังมีสาระสำคัญ

งบการเงินของบริษัทฯ และบริษัทย่อย ได้รับการตรวจสอบโดย นายวิเชียร ธรรมตระกูล ผู้สอบบัญชีจากบริษัท สำนักงาน เคพีเอ็มจี ภูมิภาค ไทย สอบบัญชี จำกัด ซึ่งเป็นผู้สอบบัญชีได้รับความเห็นชอบจากสำนักงานคณะกรรมการกำกับหลักทรัพย์และตลาดหลักทรัพย์ โดยบริษัทฯ ได้สนับสนุนข้อมูลและเอกสารต่างๆ เพื่อให้ผู้สอบบัญชีสามารถตรวจสอบและแสดงความเห็นได้ตามมาตรฐานการสอบบัญชี โดยความเห็นของผู้สอบบัญชีได้ปรากฏในรายงานของผู้สอบบัญชี ซึ่งแสดงไว้ในรายงานประจำปีแล้ว

คณะกรรมการบริษัทฯ ได้แต่งตั้งคณะกรรมการตรวจสอบ เพื่อทำหน้าที่สอบทานนโยบายการบัญชี และคุณภาพของรายงานทางการเงิน สอบทานระบบการควบคุมภายใน และการตรวจสอบภายใน ตลอดจนระบบการบริหารความเสี่ยงโดยความเห็นของคณะกรรมการตรวจสอบเกี่ยวกับเรื่องนี้ปรากฏในรายงานของคณะกรรมการตรวจสอบ ซึ่งแสดงไว้ในรายงานประจำปีแล้ว

คณะกรรมการบริษัทฯ มีความเห็นว่าระบบการควบคุมภายในของบริษัทฯ โดยรวมอยู่ในระดับที่น่าพอใจ งบการเงินของบริษัท เจนเนอรัล เอนจิเนียริง จำกัด (มหาชน) และบริษัทย่อย ณ วันที่ 31 ธันวาคม 2550 ได้แสดงฐานะการเงิน ผลการดำเนินงาน และกระแสเงินสดรวมที่เป็นจริงและสมเหตุผลตามที่ควรในสาระสำคัญตามหลักการบัญชีที่รับรองทั่วไป และปฏิบัติตามกฎหมายและระเบียบที่เกี่ยวข้อง

(นายสืบตระกูล สุนทรธรรม)

ประธานกรรมการ

(นายวิชาญ จาคีวงษ์)

ประธานเจ้าหน้าที่บริหาร